盛京時報

大正十四年九月二十日

每月張數 每月 大洋八角 銅幣八枚 每日價目

▲外埠連郵價目 每月現大洋九角五分 半年現大洋五圓貳角 全年現大洋拾圓

▲告白刊資 一行五號字十五字起碼 每日每行現大洋一角 各刊另議 長期另議

休刊中日祝祭典

發行人 宮川貫作 編輯人 菊池貞二 印刷人 石原庄太郎 發行所 盛京時報社 奉天 盛京時報支社 盛京時報支社

舊曆八月三日

論說

勗青年 (丙)

吾人亦由青年時代經過者。故於青年時代之思想。頗能約略言之。當吾之青年時代。雖與現代青年所處不同。所接觸不同。至於一團熱心。則無不同。特風氣所趨。人之志向則不同耳。當吾在中學時代。以彼時方輸入科學。每每以科學家自任。謂吾日後學成。當發明有益國家之文明利器。以與歐美相周旋。既而少讀關於新政之書。及外國歷史。則又慨然以大政治家大外交家自居。吾之同學章君。甚至以東方畢斯瑪克自任。於其教科書封面上大書恢復中原主人。當時青年氣概。每每若此。當當時適爲庚子以後。外人勢力。完全侵入中國。一般青年。受此刺激。咸以發奮圖強爲職志。非以科學家自居。即以政治家自任。當時學風。至良且善。以人人皆已覺悟。非力學無以強國也。當時一般青年所景慕者。實爲德國。一則驚其科學之偉大。一則慕其陸軍之強盛。一則愛其帝王與宰相能由弱小。一變而爲富強之德意志帝國。當時此等國家。實爲吾輩青年所崇拜。而自己所抱之志願。亦願終中國改造爲德國式也。不第一般青年。即當時之富有維新思想之官界中人。亦有此等思想。廕昌爲陸軍部尚書。則銳意改良陸軍。務期爲德國式。當時陸軍。雖一兵卒。亦堂堂有奇表。爲一般人民所屬望。則光緒末年之現象。有爲親見者。當不能謂吾爲讕言。曾幾何時。以前種種。咸成夢幻。今日之中國。所受之壓迫如故。而學風與軍紀。已大不如往前矣。吾之青年同窗。老之年。與吾同其不過。無非執筆。所謂大科學家大政治家者。今皆半寶文。或當教員耳。假如吾等復聚一堂。談及以往。不知當作如何感慨耳。今之青年。雖甚熱心。至于思想。則較吾輩時進化多矣。吾輩當時。思欲以實力救此中國。使世界列強之一。今之青年。乃鄙棄科學。不圖實力。張口主義。閉口主義。究之叩其自身。君有何德何能。爲世界人類之一員。則不工。不商。不農。舉凡以手以械製造人生必要之需用者。彼等皆不能且不屑。而一味追蹤滑頭政客之後。主義主義。叫個不休。此今日青年之風氣也。以與吾等當時較。吾輩誠拙。而今日誠巧。雖然。國家究竟如何。衰退而已。嗚呼。今之青年乎。吾等曾失敗矣。而失敗之原因。不由於吾等之思想。而由於國家之無故變亂。吾等更不忍今之青年。踵吾等之後。而陷入夢幻一場也。亦唯有當日發心。一勸青年。務宜放棄其政客化之虛偽行爲。而堅忍修學。死心作業。舉凡人之所有。我亦能之。先保國家於不敗。然後再談列強不遲也。

紙煙特稅 (嗷)

紙煙一物。雖謂爲奢侈品。然在嗜之者。〔當日常必需品矣。所以終日營營辛苦之車夫。節其衣食。購吃紙煙也。夫嗜好所在。雖以價昂。亦不可廢。由徵稅一面觀之。實帶有確實性。宜乎財政家。炯眼早已及之。竟有特稅之斂也。手腕靈敏。可謂遠矣。出於廣東公許賭博之上矣。聞實行徵稅之結果。卓著成績。官廳累累。每日約計一萬元。每月可得六十萬元左右。亦是奉省新發見之一大財源也。當局喜出望外。額手慶賀。所當然耳。惟煙之爲物。同氣相求。無使此大好稅款。化爲軍閥殺人之硝煙。變作官僚惰眠之噴霧。則幸甚。

二大分類 (嗷)

失業嘆與求職難。確係歐戰以後。世界的問題也。日本有乞丐與日一日嘆曰。每見失業者。勸其入吾黨。蓋目吾等社會。絕無失業之憂之故耳。無奈若輩甚不覺悟。未入我社會之前。猶頗皆化爲盜賊。旨哉言也。要之。社會人類。究不出「盜」與「丐」之二大分類。雖俄饑而過。然守節仗義而不盜不丐者。千萬人中僅一人耳。惟在治國。盜與丐。詣倒交易巧。「盜」變成官僚政客。「盜」化爲軍閥。而岸然驕民。謂吾不信。請看政客官僚社會。無論世上如何變動。並無喪失飯碗之憂。猶如乞丐。不有失業之虞而已。

鹽稅問題發生波折
▲韋爾敦因青鹽內銷口頭辭職

京訊云。醞釀多日之青鹽內銷問題。財長李思浩聽於鹽務稽核迭次抗議。且關係國家稅源。曾電請張宗昌暫緩舉辦。蓋青島產鹽本銷日本。每担徵收三分。因外交上未能解決。尚未實行。故青鹽日積日多。青島鹽商頗形恐慌。運動銷行內地。以資疏通。惟山東全省用鹽。限於官垣引岸。不能任青鹽內銷。故犯濟南岸商。省垣引岸鹽稅。向歸山東稽核分所徵收。每月彙解中央。統計月收在九十萬元之間。張宗昌內所部軍餉不充。屢向該分所商借。未能如願。青島鹽商乃乘機運動請鹽內銷。請張派員在青設立機關。自徵鹽稅。直接繳解軍署。當由該各商以鹽商名義。聯名呈准。張即派文爲主管其事。規定每担徵收稅銀二毛五分。較稽核分所在濟南徵收鹽稅每担二元五毛。相距十倍。青鹽徵稅既輕。商家自樂於販賣。本輕利薄。如是則稽核分所自必感受影響。總辦韋爾敦。乃一面向財政部抗議。要求設法制止。一方於上月親赴濟南。面見張督。詳陳外交關係。仍無若何結果。故韋爾敦乃向李思浩。鍾世銘口頭表示辭職。並謂彼已通知向存鹽款之各銀行。在此事未解決之前。所存鹽款亦不解部。而美代辦亦將提抗議。李思浩見風潮擴大。故於昨日提出國務會議報告經過詳細討論結果。一方由財長李思浩鍾世銘慰留韋氏。一方派員赴魯。再向張督切實勸告。政府之所以如此者。無非以中央政費年來只恃碩果僅存之鹽餘爲挹注。自南北分崩。除東三省西南各省截留鹽稅撥充軍餉外。每月僅餘三百餘萬元。而入不敷出。實吃卯糧。指抵乘盡。而大部份約佔鹽稅總額四分之三。其餘晉豫等省僅佔四分之一。因此之故。山東若出岔子。則行將影響鹽餘。今後恐每月所餘差足二百萬。不惟鹽稅受重大之打擊。即恃鹽餘以充中央政費之財政預算。亦或蒙其影響。故對此不得不嚴重注意云云。

西北積極謀交通事業

京訊云。西北督辦馮玉祥。以兵工政策爲基礎。故其入手之始。先以便利交通從事。茲將最近關於該處交通消息。彙誌如左。

▲馮督擬設綏包寧夏無線電 西北督辦公署函交部云。擬於綏遠包頭寧夏等處。裝設無線電台。期與張家口間互相通報。貴部尚存有西門子五啓羅瓦特真空燈電台一副。馬可尼五啓羅瓦特光無線電機兩副。懇請全數撥借敝署。何時可以取運。請先示知。即當派員前往接洽。并請飭京津電話局。賜撥專用電話材料若干。以應急需。

▲張之江請辦張多倫輕便鐵路 察哈爾都統張之江咨交部云。據華興輕便鐵公司創辦發起人代黃□巴彥濟爾噶勒等呈稱。擬集股五百萬元。試辦由張家口起。東至多倫。西至栗洪德縣高縣鎮。北至內外蒙古界。南至張家口獨石口止。計其項輕便鐵路。先由東路第一線開工興修。請查照前案准予立案。

▲河邊創辦之西北航線停辦 航空署函交部云。敝署前辦西北航線。因洛航站。別無相當屋宇。故暫行借用西宮中線電局臨時辦公所。嗣內閣議決定緩辦。該綫遂於七月十五日停辦。所有洛陽航站人員及材料。業已先後到京。其原借無線電局之房屋一間。亦已騰出。讓還該局矣。

▲洛陽無線台 當吳佩孚居洛之時代。交通機關。甚爲完備。該處之無線電臺。即係吳佩孚一手經營。於最短時期促成之。詎時移勢遷。多少英雄。互爭該處。大都以金錢爲目的。分利之無線電臺。乃於日前收歸。既由何遂手中騰讓。交部頗欲令其修鑿。已令徐固工程處。擬交該處木杆十四根。鐵線一綑。磁碗鐵鈎各二十件。從事整飭。逐漸恢復。

顏惠慶使英已內定

京訊云。駐英大使。內定顏惠慶一節。本報前已首先報告。茲據外部方面消息。顏氏使英一節。現在並無變動。預料我國倘向英方正式提議。當可得英國政府之同意。所以未即正式徵求英方同意者。實緣關會議行將開幕。沈瑞麟頗有賴顏氏在京幫忙。大約須俟關會解決之後。始能派顏使英。故遲遲未向英政府徵求同意云。

吳光新赴日期

京訊云。執政府擬派吳光新赴日觀操。並擬同時特任盧永祥爲陸軍總長一節。已見本報矣。茲聞日本本年之秋操。係在仙臺舉行。其日期爲自十月十六起至十月十八之三日間。執政府除已決定派吳光新前往觀操外。並已電知張作霖及馮玉祥諸各派一軍事家隨同吳光新前往觀操。並考察日本之軍制及軍事教育等。以收借鏡之助。其行期則已定爲双十節前。盧之赴日。唯吳之行期。難在双十節前。而復不能不即行發表之勢。盧永祥長陸之令。恐須於双十節前後。不欲使盧久曠閑居之歲月。而吳光新則其即早卸陸長之職務也。

賦閒頤話

◆(本埠專電)本星期日下午丁祀孔之期。此間某報前一日即于昨星期六休工。各界人士均欽佩其取稱御。

◆(大連專電)康聖于十八日午前七時由青島乘大連號。云其目的參觀博覽。該博覽會于是日午十時舉行閉幕式。現在正午十二時。聖人尚未往觀。

◆(北京專電)革退後處公館所斥。由代表賀喬前次回館。非復。係撤運被褥行李。免受凍。顯與會中同。長枕大被共享溫暖。並其他原因。力言見已賭矣。

新詩

思潮和自然 (珠告)

心裡的思潮。
窗外的自然。
不停留的過去了！
我名真一詩八。
應當把宅門窗出。
我若是其實。
即應該把宅門窗。

伯……
我的心好似鏡向擺。
望著自然與思潮過去了！

民國十四年七月十八 夜在國

晚眺 (女裝氏)

草野滿罩了濃綠毯衣。
綠到了天涯。
影丸裏帶若山。似含
情倩女相窺。
柳絲拂拂地了微波。
鶯鶯魚躍。
翠旱高舊林下鶴絲。
孤□羊二。

哀故鄉 (鑑先艾)

一九二五 八 廿

南村慢放着……
催牧偕歸……
落日安排錦茵 待月兒
來運步舒徐

中外人體質之研究

◉中外人體質不同其原因雖多要以關於地帶與飲食爲最顯著

◉外人所處地帶風土氣候既與吾人不同而其飲食方法及肉量蔬量之分配尤與吾人大異所以其外貌軀幹無一與吾人相同即體質不同之「外形證」以此外人如服藥劑固當其適合體質之原則非其自己國內配製者不服吾人從可知惟自己國內配製之藥劑方合吾人體質即服之方法無流弊而易見功

準吾人體質而自製之健身劑惟百齡機蓋聯合國內化學家藥物家研究所得鄭重配製者有病治病無病強身是豈市間各色補丸所能及哉

◉百齡機價目(均按現大洋計算)
小瓶一元 每打拾元
大瓶二元 每打念元
總發行所 上海愛多亞路
分發行所 奉天大西邊門外

九福公司
各省埠均有發售

訃聞

不孝男蔭廷等罪孽深重不自殞滅禍延顯妣姚太夫人清誥封恭人晉封夫人痛於中華民國十四年八月十四日亥時壽終內寢距生於道光二十七年六月初十日未時享壽七十有九歲不孝蔭廷等隨侍在側親視含殮遵禮成服謹擇於夏曆八月二十四日開弔 八月二十五日點主 八月二十六日家祭 八月二十七日 八月二十八日發引 哀此訃
聞

青島 上海行 (滿鐵航路船)
榊丸 九月二十四日
西京丸 九月二十日

天津行
長平丸 九月十三日
天潮丸 九月十一日

龍口行 (往復共旅順不行)
九月十九日

安東行
濟通丸 九月十八日

大連汽船株式會社
電話(代表番號)四一八五番
京都通橋 專屬荷客取扱店 圓丸一商會 電話 五八八四 二六八四番

奉天鼓樓東瑞林祥元記 綢緞莊 謹啟

敬啟者本號自開設以來採辦京莊綢緞呢絨布疋向以貨高價廉爲宗旨久蒙各界所嘉許方今秋冬交至更換新衣之際特由申運到大宗新奇綢緞各種時興呢絨布疋本號情願犧牲利益自舊曆八月初一日起所有各貨均照素日原價一律九扣特遠惠顧之雅意如蒙賜光請駕早臨無任歡迎
中國電話一百九十七號

眼科聖藥

此藥名曰琥珀光明丸專治遠年近日雲矇翳障視物不真瞳孔特發因火即犯以及暴發火眼努肉攀睛或痛或癢怕日羞明迎風流淚眼邊赤爛烏珠白點雀矇昏花無論何種眼疾服此藥均能立效誠眼科之聖藥也定價每付現大洋一角每盒十二付現大洋壹圓外埠函購郵費在內如滙款不便可令中國郵票八扣代之均用一角郵票爲限務須單掛號詳開地點以免丟失否則恕不負責 △奉天大西門外饗園外英美藥房啟

奉天興順西絲房贈彩減價廣告

本號自客秋動工樓落成今春將舊有門市房大西門一律拆除改建鐵欄欄杆中央開一大門院內寬闊以利貴客車馬通行……
本號主人謹啓 中國電話三九九號

奉天保路滊車公司謹啓

啟者本公司月前開幕曾誌報端茲遵公司條例於本月十五日舉定張子衡爲總經理孟子珠爲車長……

醫科器械義手足製造販賣
奉天醫科大學正門前
南滿鐵各院醫 朝鮮各慈惠醫院 御用支店
万木洋行
電話一三二番 振替口座大連三三七九番
本店 東京市本鄉區本富三丁目

新式電車一輛出售

車名(司又的貝兒) 座位四個 汽筒六箇 售價現大洋二千八百九十元如有欲購者請至小西邊門外英煙公司洋人宿舍隨時入覽此係洋人急等回國故減價出售諸購者君勿失此機乃幸
售車人 哈世恩 啓

奉天城內老天合絲房綢緞莊廣告
(市號築三層大樓)(樓設電梯上下極便利)

啟者本號自創設以來迄今二百餘年專辦蘇杭綢緞呢絨平金刺繡各種洋貨雜貨旅行器具日常用品江西瓷器現有代公司各種唱機唱片青年影戲器影片應有盡有名目繁多不及備載做各界時式衣服定期不誤茲值夏季新到各種紗羅定價分外克己如荷賜顧無任歡迎
樓上中國電話二百九十六號 樓下日長電話一千一百八十一番
老天合絲房主人謹啓

代派處經理

緊要各事

真正德國貨 雙人靴子油

奉天小北關大什字街西路北 和記洋行

大昌煤局
本溪湖 撫順煤
日滿電話二〇九番 二四一番
中國電話一二二五

奉天城鼓樓南 天新祥綢緞莊秋季大減價

秋季到了。單夾衣料。本廠自造。外加搜羅。杭州名廠。純粹國貨。業已運到。花樣很多。不及細載。價目公道。與衆不同。外埠函購。免收寄費。惠顧諸君。請早駕臨。良好機緣。幸勿錯誤。八月一起。照碼九扣。一月爲限。
中國電話九六七號

中外要電

王正廷入府之報告 與一般對中俄之觀測
（十八日發北京專電）

王正廷本日赴執政府謁見段執政報告此次赴奉之要務謂奉天側對于中俄會議之主張與中央政府大體無異亦甚希望迅速開議進行關于局部問題上之奉俄會議亦必然依然如舊云云但俄國方面不欲于此際開議發生中俄兩國間之新問題務求避免故採取延宕方針一方乘關稅會議開會之機會對列國之帝國主義標榜反帝國主義而謀攪亂關稅會議故一般觀測云中國政府向俄國極力表示誠意雖爲希望開議進行然俄國方面無毫誠意到底不能開議□行

直李調兵牽制豫軍
（十八日發天津專電）

直隸督辦李景林現在藉口討伐土匪陸續將兵力集中於保定右項原因爲擁護閻錫山地盤以牽制豫軍聯閻圖晉運動

曹鍈因吳電招赴岳
（十八日發天津專電）

舊直隸系重要人物曹鍈因岳州吳佩孚之電召於十五日由津起程赴岳一般觀測以爲此係吳佩孚最近態度積極變化之左証

俄使館擬設外語校 政府決計拒絕其交涉
（十七日發天津專電）

蘇俄大使館最近擬在館內開設外語學校向外交部交涉募集學生及其他事項據外間消息中國當局以爲此項計畫係以赤化及共產主義爲目的當此取締共產主義之際在北京新設此種學校殊感困難決計用向蘇俄提議一併拒絕

強令各縣籌措軍費
（十七日發天津專電）

李景林曾于本月一日令各縣知事籌措軍費已詳前電各縣知事均感窮蹙不力故被免職並新措迄于昨日計財政廳之數額實達二百四十四萬元據聞李督辦決計向未納者嚴重催促如有不克籌措者決計免職並稍資假

豫岳訂購軍用汽車
（十八日發漢口專電）

河南督辦岳維峻在漢口與美國商人訂立契約購入軍用汽車五十輛擬定十月底交貨

準備召集司法會議 列國委員當由關會委員中選任 駐日美代使送致治廢正式請求
（十八日發北京專電）

司法制度調查委員會經關係列國之籌辦擬定十二月十八日在北京開會外交部刻正在促發準同中關係國之委員必由參加關稅會議委員中選令兼任

又東京十九日專電駐日美國代理大使十八日午前訪赴外務省會見幣原外相手交關于中國治外法權撤廢之國際調查委員會正式請求要求日本贊成因日本政府業既定方針對美政府答覆允諾

日使表明無電態度
（十八日發北京專電）

芳澤公使昨日往訪段執政關于停頓中之無線電問題表明日本態度謂日本對于該電台之既得權決無變更及放棄之意志同時將其他各項案件相互交換意見

中日使館決計升格
（十八日發東京專電）

久懸未決之中日兩國公使館升格案現經兩國意見一致在駐日公使首途回任使館之升格擬俟汪氏回任遂案實行懸案已久之使館升格問題不日即可圓滿解決

財部擔負直隸軍費 七十萬元中之二十萬
（十八日發天津專電）

李景林氣者曾向中央呈請支撥直軍軍餉近經政府決定直軍一師三旅每月應需軍餉七十萬元其中限以二十萬元由財政部担負支出

德已付第一批賠款
（十六日發伯林來電）

德意志業于本月按照杜威斯第二年之計畫交付第一批賠款三千萬金馬克德國報紙對于德國經濟前途莫不表示樂觀

皖省軍界最近之兩問題 省蚌兩地駐防與補充兩團改編

安慶訊云。皖省軍界。自新安武軍四十營裁撤後。舊安武軍之八路軍隊改編爲五混成旅去歲江浙戰起。皖入旋渦。馬聯甲爲直系中堅分子。當四省攻浙之一面。秣馬厲兵。不得不擴充軍額。乃添募一旅。爲避免增軍反響計。名爲補充旅。益以原有五旅。計共六旅。而該旅軍額。係兩團六營。旅長一席。屬於蘇齊派皖監軍之用錦章。第一團團長馬祥斌（原爲舒龍甲舒炳哉。馬以營長擢升。）所部。駐防皖北。但任剿匪。第二團團長陳嘉猷所部。駐紮省城。担任防務。今歲春間。蚌埠將領拒王（揖唐）運動督辦時。該團第一營營長陳萬泰。突率所部三連。潛行離省。由旱道開向蚌埠。投歸□旅倪嗣榮部。其餘一連。亦由陳氏繳械遣散。旋經王揖唐氏。將該團改編。易名爲省防警備隊第一團。並將由省署衛隊蛻變而成之省署警備營。遞補陳營缺額。連同原有李維敬蔣鴻兩營。仍爲一團。月前陳氏與三旅一團團長吳大鵬。偕同赴蚌。晉謁吳炳湘氏。在吳氏改編皖軍之計畫。原擬將該團第一營營長王朝弼。與二旅一團第一營營長鮑爾芬。互相對調。係因鮑與該團團長。意見不洽。乃將鮑營調開。以杜隱患。頃得政界消息。吳炳湘□姜命選督皖實現。行將就職。姜命奉軍。擬開駐皖□改編爲省防軍。□督面長　自□結束軍事。赴日離省。執行政之中□。故已於冬日電呈中央。　告京有駐蚌軍隊。即日移開省城。以便姜部軍隊。開蚌填防　而吳氏離省在即。擬將二旅一團之鮑爾芬營。改編爲省署衛隊營。以爲拱衛。日昨省署方面。接蚌吳來電。謂鮑營即日開省。派輪往接。因乃飭由江防司令部（即長江艦隊統□所改組）派遣利濟兵輪。於前日（九日）下午三四時許。開往浦口。俾鮑營軍隊。可裝載移防至省。是鮑營開省。即吳炳湘臨之先聲。有謂王鮑對調。似將暫從緩議。惟陳嘉猷之調任。補充第一團團長係吳氏因原任該團團長馬祥斌　已由省令發表。升充第二混成旅旅長。緣二旅自李傳業經王揖唐電劾撤職後。費成淮泗道尹唐啟堯。接收改編。□□數月。始□正式接收。吳斯呈落任。將該旅旅長恢復。調馬接充。馬之所遺第一團團長缺。則以陳嘉猷調充。至補充第二團團長則以奉方推薦之傅某繼任。傅某現充督署參謀。擢而升之。當無不願。

現吳氏對於皖省軍事之結束計畫　擬將補充第一團。歸併於第一旅倪朝榮部。補充第二團。改隸第三旅王普部。陳雖任第一旅之參謀長。今復隸屬倪部。舊雨重逢感情相易融洽。且以陳之與倪。杆格甚多。對於調任之舉。頗滋不悅。乃由該團各營長。急電皖南鎮守使王普（近適奉吳氏電召。與皖北鎮守使高世讀。同時赴蚌。磋商軍事結束問題）懇其就近代懇吳氏。挽留陳氏　其所以不直接電吳者。即鑒於吳氏對各方迎拒之文電。概加拒擊。今竟電留陳氏。必因干涉長官用人之權。悖背軍人服從之旨。遭吳氏之申斥。撫地自容。如吳氏不加允許。於省軍界之變遷。必有甚於今日者矣。

滿鐵社長抵任

（東京十八日專電）安廣滿鐵社長同伊藤秘書于本日午後八時三十分抵京

小幡大使赴任

（東京十九日專電）新任駐土耳其大使小幡酉吉今晨離京首途赴任

英國皇子離京

（東京十八日專電）英國皇四子喬治親王殿下本日離京由橫濱搭乘賀茂斯號軍艦于四時三十分啟碇

大谷法主辭職

（東京十八日專電）真宗大谷派管長東本願寺法主伯爵大谷光演因負財政上之責任本日決定辭職

法財長赴美辦債務
（十六日發巴黎來電）

法國財政總長凱樂本月放洋赴美凱係法國債務代表團領袖該團行將設法謀一解決法國欠美債務之根本辦法政界要人與報紙咸抱一種希望謂凱氏此行其職務實可成功且所負之責任不惟與恢復法國財政原狀有關且於凱氏本身之前途亦有重大政治上之關係凱氏能否凱旋定可□以歡迎之席以祝其功

喀拉罕談美國對華
（十六日發莫斯科來電）

駐華大使喀拉罕本日招待美國新聞記者喀氏稱美國對華有極重大之關係惟美國對華之態度仍不十分明瞭又喀氏以爲中國不久即將發生內訌英國報紙對華態度顯著之變更最爲歡迎

日本貴衆兩院大火
（十八日發東京專電）

貴衆兩院於本日午後三時失愼全被焚燒

又當議事堂發生火災因地址關係非常混雜當派軍隊出動警戒及至午後五時息滅貴衆兩院均成灰燼幸無死傷起火原因係漏電兩院房屋擬建築費計二千萬圓預算國會之新建築擬請先行以之暫建

又當去政府對於此次之災非常之善後策擬以一百萬圓暫建五千坪之木造議院

于十九日午前九時開臨時閣議正式決定其地址以日比谷公園充之

時事要聞

關稅會議前途之豫測 ▲英日已準備要求條件

京訊云。關稅會議將於十月二十六日開幕。我國朝野對於該項會議。事前抱有無窮希望。其實則列國對於會議所持之態度。據政府方面近日所接之報告。頗非誠意贊助。純以政治手段應付我國。蓋當年華府會議時。列國對華決議增加關稅。實因時勢所迫。無法反對。實則並非予中國以若何之好意。現在關稅會議之開幕。雖已無甚問題。然英。日。等國現已擬有種種條件。準備提出會議。向我國要求。茲從外交方面探悉各國對此之態度及條件。分誌於後。

（一）英國。英政府對於關稅會議最大限度。祗以實行值百抽十二五之稅率爲極點。其對關稅自主。則已與美。法。義。等國交換意見。決不以按華會協定關稅會議。祗應討論增稅問題。至關稅自主。以爲華會協定。並無此項規定。決計加以拒絕。此外並爲抵制日本方面。打破總稅務司之提議。特擬於會議中提出國際審查之計劃。

（二）日本。日政府對於關稅自主。與英國採同一態度。惟因對華貿易超越英國以上關係。對此頗欲祗以二分五厘附加稅爲限。繼因默察我國情勢。已抑二五附稅。不足以滿足華人之望。遂擬取中國海關行政權。決於關會中提出。更易總稅務司易以日人之要求。其所根據理由。即以日本對華貿易。已佔優勢。而非英國按照一千八百九十八年二月十三日。中國總理衙門。答復英國駐京公使爲克都納爾之照會。聲明中國海關總稅務司之人選。若英國貿易佔優勢。定當用英籍人員爲總稅務司。現日本政府決即根據此項照會要求易以日人。並將於會議中提出抗議。謂日本正金銀行亦當享存放稅款之權。以爲增加關稅之交換條件。英日兩國在會議中。預料對於此點。必將爲嚴重之辯論。勢將至於反目亦未可知。故日政府近來頗思聯絡我國好感。並特宣言如各國不提償務問題。則日本政府決不提出此條。用意即在市惠我國。

（三）法義。法義兩國對於關稅會議。即抱毫無成見之旨。蓋以該兩國對華貿易。皆在英。日。兩國之下。關係自非如英、日之密切。惟因對華取一致政策。似亦僅以增稅爲限度。

（四）美國。美國對關稅自主一事。頗甚表示同情。並自國際間形勢以上瞻顧。不能討論關稅自主之職權。亦設□□□。遂由治外權會討論。

綜觀各國對此會議之形勢。既如上述。而我國所最希望之關稅自主。實際上似已陷於悲境。即我國欲挽行使自抽十二五之稅率。前途亦頗多障礙。彼時恐各國亦將另提條件。觀此則會議前途。實堪注意云。

渤海艦隊糧食艱難

青島訊云。渤海艦隊開赴秦皇島駐防。即爲投奉之最顯表現。溫樹德與奉張接洽結果。甚爲圓滿。故檢閱後。奉張忽調溫率部屬赴奉。會商改編海軍事宜。有謂奉張將統一全國海軍。南方某某艦隊亦有投奉說。張擬借重溫氏。籌措一切。前曾電溫剋日赴奉。惟溫因在濟與張宗昌接洽餉事。昨始抵津。當溫行抵滄州時。曾電青司令部。令肇和艦長李國堂。暫帶甲艦率領留青各艦長暨司令部隨員赴秦皇島。候溫到奉邀同赴奉。參與海軍會議。令參謀長趙梯崐秘書長高福生急由膠路轉津浦路赴秦。惟該艦隊由魯撥付之餉前日張宗昌雖令具領。然迄今尚未領到。華甲非有煤千餘噸。不能出發。故此部人員。一時尚難離奉。聞該艦隊前曾斷欵。本由路貨捐局撥借兩千元。接濟火食。頃聞兩千元又已告罄。魯欵如不速撥。恐又將斷炊矣。昨晚該司令部又接溫氏來電。謂魯欵撥到。暫爲寄存。候令再發。當此無米爲炊之時。溫竟令候令再發。恐不知生何變化。此間海軍中眷屬、頗現恐慌態度。如溫暨王參官員之眷屬。均自行赴津跟隨。不離左右。其餘下級官員。暨兵士之眷屬。多紛紛回籍矣。

桂軍舊將領願息內爭

京訊云。廣西大局。自新系李宗仁黃紹雄得勢後。舊系各人。分竄邊境。林俊廷南走上思。韓彩鳳十思。綏祿。三官。思州一帶。韓彩鳳內走河池。蒙仁潛北走思恩。沈鴻英部屬更形星散。沈榮光在東蘭葉青錢在桂江一帶。張希軾仍擁小南鵬化。沈健飛出沒粵桂邊界。劉中林韓其性忠耿。覺悟最先。前因事日非。竄命無日。現已願犧牲成見。息內訌以對外。並於後發出通電。原文如次。林俊廷韓彩鳳電云。急。南甯省議會。綏靖督辦李督辦。黃會辦。各團體。各報館均鑒。桂省自民十以來。客軍入境。戰禍綿延。積衰南口。元氣已凋。加之數載內爭。民無聊賴。故國拯救。猶處後時。省仍莫肯相煎。竊恐釀成涉蘇。不□國羅掘助不止。俊廷軍非省。自二十餘年。與桂省相處。故鄉。同屬兩省。不忍聽其糜爛。在內務得。以其當此客軍離境。正我省待善後。促進省憲。標同自治。積極裁兵剿匪。與人民共休養生息。一切均以衆意爲依歸。不受何方支配。先行息安桑梓。進而衛國家。不朽之業。端在羣策羣力。亦當竭其智能以爲之助。所望八桂之河山無恙。得爲平民。於願已足。他無所求。迫切陳詞。佇候明敎。韓彩鳳電云。（銜略）省教育會國民外交後援會來電。均先後誦悉。英日肆虐。國勢岌岌。非息內爭。莫禦外侮。凡有血氣。孰不贊同。鳳雖武人。粗知大義。年來征鬥。無非捍衛梓桑。初無黨派之分。寧存權利之見。耿耿此心。可質天日。茲承各團體電囑息爭禦侮。伏思國家興亡。匹夫有責。鳳何人斯。敢昧斯旨。謹率所部健兒。集中慶遠。秣馬厲兵。以隨諸公之後。共維國是而盡職責。尙冀省內外諸先達省議會各法團諸公主持正誼。力挽狂瀾。時賜南針。以匡不逮。並望本省各軍政當局共體時艱。各泯私見。捐嫌修好。合□存。此鳳之所深願。亦大局之幸也。讀此雷陳。頗希明敎。按韓勇敢善戰。軍中有老虎之目。且不爲利誘。人多稱之。林則待士有禮。主張軍民分治。現李宗仁尙以黃紹相稱（林字甫田）惟二人均不解兵職衛。遂致失敗云。

盧永祥似有意出山

京訊云。盧永祥此次來京。本欲辭去宣撫使職。決不願就陸長。惟因段合肥一再敦勸。意稍活動。已允暫不離京。但於須負專責之事。尤未允幹。而政府方面則仍敦勸其長陸。并另代覓一清靜處所（北海靜心齋）爲其休養之地。盧已有八九分允許。聞今午十二時。李思浩、姚震等。即在該處設宴。爲盧洗塵。并請盧就便踏看住所是否相宜。觀此盧氏或感合肥之盛情。將來出爲政治上之幫忙。亦未可知云。

皖北匪患之勦捕情形

徐州訊云。皖北懷（懷遠）鳳（鳳台）壽（壽縣）三交界區域。素稱匪藪。近來尤爲猖獗。綁票勒贖之案。時有所聞。懷遠西有聯防一營。營長梅鳳章。勦匪頗稱得力。前聞鳳台境內曹嘴子地方。有悍匪一股。率隊前往防堵。行至新店集。適聞鳳台警備隊。已擬定下午五時開始進勦。梅乃率隊一連。（連長葉周雲）便宜出境。屆時猛攻其背。匪經此夾攻。受創甚鉅。並打落肉票四名（一大通保記煤礦公司會計余姓。一煤客定遠靠山集李姓。一鳳耕山南楊姓。一東學堂學生李姓。）聞已議定是日以三千七百同贖。不料未及交欵。竟自脫險。亦云幸矣。嗣梅營長探悉悍匪巢穴。在懷鳳壽三縣交界之洞山。各股桿首多聚於此。思欲搗穴擒渠。以絕後患。奈以該處形勢險峻。山頭連亘成一橫嶂。匪巢所踞。尤爲陡絕。仰攻不易。爰定包剿之策。分函駐石頭埠第四旅之某連。及壽縣警備營約期圍攻。探匪約有數百人分爲三股。總桿首羅旗子守老巢。桿首廖鬍子據北凹、胡廣章據東南山頭、成爲犄角之勢。以死力抗拒。屆日壽縣警隊。如約伏洞山西南面一角。梅則指揮各隊。由正面進攻。第三連連長葉周雲。排長孫爲翰。率隊由東南面衝鋒。擊退胡（廣章）匪。連占山頭。第一連連長李同春。由間道夾擊北凹之一股。廖鬍子匪被擒。餘匪潰散。羅匪勢孤援絕。梅親率第二連排長邵同和。直搗匪巢。當時斃匪五名。（內有盧𥔵子。係著悍匪）擒匪三名。受傷者十餘名。（聞有總桿首羅旗子在內）並救出肉票男婦一名。惟因仰攻過猛。致兵士傷亡二名。彼時壽警夾擊。亦擒匪二名。洞山匪巢既覆。餘匪多竄蚌埠懷遠一帶。梅當派便衣兵士。分途探索。復在蚌埠亞美客棧。緝獲桿首李鳳義。及匪黨聶明生、王景黃。陳佩賢四名。又徐主同（即徐李同）陳玉銀二桿首。同住淮安客棧。聞風逃往下關。亦派人跟踪追獲。圖及在懷遠三陽客棧。獲匪王金玉。西來客棧獲匪曹三麻子。並手槍三支。末役於距城十五里之支子湖蒐搜。獲蔣國玉王從仁二名。聞以上各匪。人均率領數十人不等。連日就擒。餘匪星散。前已呈報吳督辦。頗爲欣悅。現分電高鎮守使。及壽懷兩縣知事。傳令嘉獎並飭各部在事出力軍警。及傷亡兵士。具使分別獎卹云。

莫德惠暫時不能即眞

京訊云。日前閣議決莫德惠將眞除農長。并謂政府所以決行眞除之故。蓋因關稅會議行將開幕。莫亦爲委員之一。將來若以次長代部之資格出席會議。殊失體制之故云云。但此說執政府某要人。今已加以否定。某要人謂此事在目下實爲未便考慮之問題。必須雲南之王九齡到京。方能議及。蓋因王九齡之教育總長及章士釗之司法總長暨楊庶堪之農商總長各底缺既均未開。而王現又已就來京之途。若遽以莫長農則是之閣席而有四閣員如王願就職則即有無職可就之勢。故必須王來後。方能定着也。

隴省新風雲之遠近因

拉卜楞爲漢番貿易之地。南大寺林立。廟宇如織。亦番民朝拜之處。每一大寺中。和尚自三千餘至一二千不等。每寺有一活佛。總理其事。因番民素性崇佛。故輒以金銀財寶。或牛乳牲畜。爲之貢獻。名曰。貢毛襲）以此可以免災增福延年益壽也。惟活佛以金無所用。而復愛之如命。故輒銷毀以鑄金銀山。或置諸大鍋。藏於地中。以故寺之財產。自十數萬至百餘萬不等。甯海鎮守使馬麒。自破紅帽後。以爲番民可以武力攝服。故前民國一年冬。以瑣事細故。竟小題大做。實行開火。番民迷信過深。毫不戒備。使持活佛神通。每日放兒。無何馬麒兵偶捉得一番。許以重賄。探悉入寺路徑。遂急令兵急攻。勢如破竹。直搗寺殿。時寺中猶在誦經。活佛聞變急欲出奔。幸只身免。寺中財寶。悉被馬麒兵取去。一時人皆呼之爲馬麒虎。以其猛如虎也。番民遇此大慘。求援導河鎮守使裴建準。裴本係漢人。以漢人夙崇佛。且自同治回亂後。漢人感番人保護之恩。因益接近。乃慨然允之。即往查辦。陸洪濤復暗爲之後盾。時涼州鎮守使馬廷鑲。亦以調和自任。與裴建準合兵。馬麒至是。始因理窮讓步。然懷恨番民。及構怨之起點。亦胥在於是矣。番民自經是役後。遂購置軍火。力圖自衛。終因力微。爰莫能助。番民又恐再遭重劫。允歲以金貢馬麒。又以重賂獻陸洪濤。俾牽制馬麒。幸數年以來。粗稱無事。乃至今歲因與陸洪濤爭廟產。（聞係拉卜楞大寺活佛大世。麒因地屬伊轄。即往接收。而陸以地屬隴省。復令其繳還。）相爭不下。會罹重疾。命在旦夕。事遂懸案。及陸病愈。又因陝變。牽及隴省。番民雖頻來告急。亦暇長莫及。裴建準復欲前往查辦。陸以其勢力太小。未便允許。番民睹此情形。知勢已陷危境。遂運廠棨彈。（因廠能吸收彈子）防備麒軍。麒以番民有意相抗。即下令轟擊。哀哀番民。徒恃蠻勇。禦諸勁卒。力何能支。不十數日寺即被破。其餘諸寺。因唇亡齒寒。懼禍及己。咸電班禪。請中央查辦。政府以地處邊陲。未明真象。亦惟有延擱而已。

近隴省已另任督理。陸洪濤部下。多有集議。或云即請馬麒爭廟產事。或云將附甯夏軍進省。（按陸既有電歡迎。何復出此。恐不確。）近日自中衛以上。路已不靖。是否爲爭持卜塆事。抑係拒甯夏軍。姑誌之以待證實。

籌辦航空五大線

京訊云。航空署長由同豐　因見世界潮流所趨。航空事業。爲當今急務。且故職守所在。積極進行。茲而當航空與世界各國並駕齊驅。爰由由氏擬籌劃（東北航線）（西北航線）（京漢航線）（滬成航線）（京伊航線）等五大航線　以利交通。而實軍備。其所有設備。均從簡易入手。而人員亦務求其簡單。以能航爲度。并開籌備航運飛機。有□入計畫。（甲）請政府　籌備撥給專欵。採購飛機。正式開辦。（乙）向外國各飛機公司。商洽合資開辦。（丙）向東北西北兩邊防督辦署。商借飛機。合力舉辦。該署現正積極進行籌訂五大航線之起點終點。并規定每線應備飛機多少。以期早日舉辦云。

王寵惠已離荷蘭

京訊云。據最確消息。被任爲修訂法律館總裁兼關稅委員會委員之王寵惠。昨有電到京。報告現已由荷蘭起程赴法。今定于十九日由法國乘郵船歸國。預計十月卅號左右即可抵京云。

內閣制權限之爭執

京訊云。憲法起草委員會中。關於行政制度之組織。因主張總統制者。與主張內閣制者。相持不下。迄難表決。頃據該會委員談述。日來該會爭執。表面爲總統制與內閣制之分歧、而實際主張總統制者、具有某某兩委員。其餘皆主張內閣制、不過主張內閣制者。其中亦有甲乙兩權之分。（甲）派傾向純內閣制、一總統地位屬於緩衝的。爲政治競爭中之調濟者。（乙）派傾向折衷內閣制。主張於內閣制中。規定大總統某種特權。俾免形成一種鼓輕彼重之組織。而貽統制權上障碍。前日此案提起表決時。贊同甲項主張者。（即純內閣制）二十四人。贊同乙項主張者（即折衷內閣制）廿五人。兩方皆不足三分二以上法數。故無『可決』與『否決』之結果。就大勢觀測。總統制殆已不成問題。目下所爭持者。爲內閣制權限問題。至委員中接近政府一派。對於總統制亦不贊成。惟大多數頗傾向于實行折衷內閣制耳

梁士詒主張關稅用途

京訊云。關於將來增加的關稅之支配用途。政府甚爲注意。據財政委員會會長梁士詒之意見。所增加之稅收。須全充作政府行政費。蓋華府會議時列強即有此項主張梁氏於最近赴奉時。曾以其主張徵張作霖之同意。結果。張亦以爲然。故梁氏之意見、益爲堅決。但如各國必欲堅持用以償付外債。則亦可劃出一部分之稅收。專爲償付外債利息之用。其本金須留至將來中國財政情况良好時。再行討論。至於內債之償付、須如原定辦法。由鹽餘項下撥付、不准染指關稅。除此項增收外。中國復可征收五。〇至二五附加稅。所收入之欵、積有成數、專爲取消釐金之用。但不准挪作別用、約言之。梁士詒之意見、即在先鞏固財政地位、若外債之償付、一俟中國關稅自主、自不難迎刃解決、似無何種困難云云。

使團會議滬案

京訊云。外交部前日照會英代使。曾聲明各省華人。對滬案運動。純係愛國。確非意好排外。該案解決。即可恢復原狀等。荷使歐登科。當日下午五時。即至外部見沈瑞麟。沈復面謂滬案應先解決事實問題。荷使當答稱俟與各使會商後。再行答覆。因於比晚出外部後。即約集各國公使。於昨日午前十一時在該使館內會議一次。首由歐登科報告與外沈會晤及外沈主張先解決滬案事實問題各情形。比時義。比。兩使表示贊成。英使頗表反對。謂非經過重查手續。碍難開議。至日美法各使。主張折衷辦法。一面開議。一面派員重查。同時進行。以免延滯。當經多數贊成。決定如此辦法。並仍推歐登科代表使團。向我外部作口頭上答覆。惟我國對重查滬案早已聲明反對。而日來政府方面接到各省所來反對重查滬文電。已達百餘之多。是荷使果將昨午所議之結果答復外沈。預料政府方面。亦決難予以容納云。

楊森準備入滇

京訊云。昨日川省有電到京。報告楊森現據敘瀘。有兵約計四萬。餉械均屬充足。現正準備入滇云。又據某川人接自流井來電。大意略謂。現聯軍將領一致決議嘉定暨敘瀘楊軍若繳械。當交由劉軍公平分配云。

國聞

● 金票對小洋票　近限　一六六、八〇（前場）　一七〇、四〇（後場）

滿洲　● 大連錢鈔　鈔票對金票

● 大豆（銀建）　當限　十月限

● 豆油（銀建）　當限　中限　一八二五

● 大豆　當限　中限　三、三一〇　三、三〇

● 開原錢莊　金對小洋（前場）（後場）　近期　一六九五　一七〇五〇

● 大豆（前場）（後場）　當限　九月限

● 大豆（前場）（後場）　當限　九月限　十月限

（前場）（後場）　當限　八月限　三三〇、六　三三三、九

入G　一一四七九　一一四〇〇

北京西風晴

農商部註册 亨得利鐘表眼鏡公司廣告

奉垣向無眼鏡普及之家即偶有之非價值有意高昂居如奇貨即貨物惡劣不堪戴之有傷目光敝公司有鑒於此怒然憂之爰將眼鏡部從事擴張以革新奉垣眼鏡事業俾顧客得有所從而仗居奇貨者無能爲奇賣劣貨者日臻淘汰故自製各種光學鏡片以及國產水晶等力求精良聘請光學專家與客驗光不取分文各鏡定價低廉貨質最高倘有欺言甘受賠罰幸祈各界注意

奉天大西門裡 亨得利 第一發行所 第二發行所 眼鏡部啓

千鳥式手提金庫之特長

▲材料　是用厚鋼鐵板製造的且堅牢無比。

▲庫面　是用熟漆上了三回金色轉繪優美無比

▲庫鎖　不是摺手、不礙蓋、研究出來的是「暗碼」文字、費了多年苦心、不是知道的金庫就是怎麼樣伶俐巧妙的人、名不知道暗號、決不能將蓋開啓

▲警鈴裝置(一)使用者本器的特長中之特長說明了、他手一觸、一動、被盜像偷一般的警鈴就響起來了、恰如昔年千鳥香爐(千鳥式金庫之命名原典就根據此而來)

(二)庫蓋無論開閉多少次、警鈴響、如有家偷一般、決不能丟了內部所存的東西

(三)構造之精妙及作用說明於後

一、提起來警鈴響、放下警鈴不響　二、提起來警鈴不響　三、手一觸動、提放鈴響不止、此器變化無窮、使用者可隨意使用。

此金庫警鈴之靈妙製造、非用藥品或電池等裝造的、都是用鋼鐵裝造的、使用決無損壞、且堅耐久

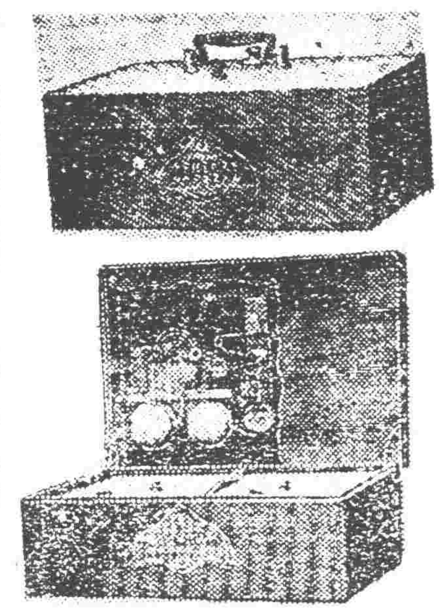

千鳥式保險手提金庫	鋼鐵板製	長 一尺一寸五分	橫 八寸	高 四寸七分	量 一貫〇卅
定價金拾參圓					

昌隆號爲供社會之要求採辦下列數種實用特許品及新發明特許品不但批發零售而且與各製造廠訂有特約包東三省內各處訂有包牌子代理店一處、擴充銷路利益從優貨價從廉有願担任者請駕臨敝號通函接洽均可

一、豫防盜竊之千鳥式手提金庫(保險箱)　二、三友牌輕便電話機

三、細田式防火噴霧撒水輕便消火器(水龍)　四、月牙式月芽牌高級萬年筆(自來水筆)

奉天日本站紅梅町三番地(公合棧後院)

昌隆號 主人 石合忠一謹啓　日本電話一三八九番

三友式輕便電話機之特長

卓上用　柱掛用

一、此機在大公司大商號旅館工場官廳公館大樓戶內各室各科通話最爲便利　二、說話聲音與普通電話無異　三、價值低廉堅牢輕便容積僅當普通電話機五分之一　四、不用電話局　五、比裝設普通專用電話省四分之三　六、電話機兩架裝設時一切手續及內容說明並使用方法敝號担任　七、每月之管理費使用乾電池五角以外毫無化消

百不如一見以上各品製造之精巧美麗輕便實用之處實難盡述如蒙賜顧參觀歡迎

東三省各縣各埠招代理希望者來談或以信件接洽利益甚厚

西洋美人鏡香皂

香氣馥郁　品質優良　能使耐久　價格低廉

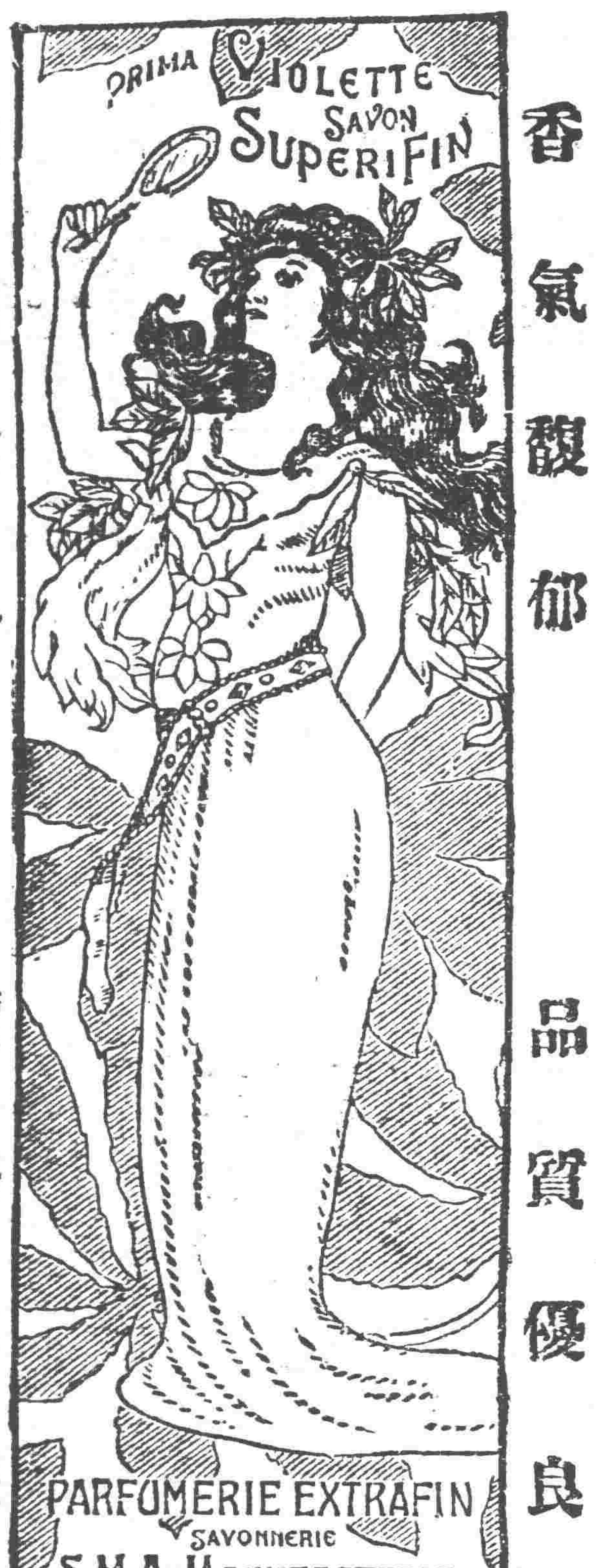

家傳秘法

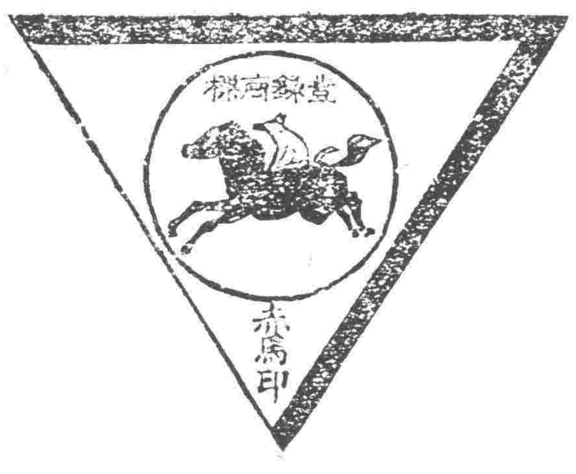

專治男女哮喘氣急多痰瘡血感冒熱病各種喉症諸醫束手百藥罔効服用此散立刻見効眞水火既濟之良方也

(肺病豫防劑)

四海馳名

哮喘感冒靈藥 祛痰散

特約店

大連 遼陽 奉天 撫順

日本實藥會社　井上誠昌堂　安達藥房　佐藤濟堂　井上誠昌藥房　濱名藥房　金森藥房　望月藥房

木渡　安東　公主嶺　全縣　開原　長春

多一大足村大宮西

久木島藥房　日立東仁堂　田天鴻壽號　和崎藥房　澤藥房

長春　吉林　哈爾濱　青島　旅順

東中置長旭井萬田 洋西路大大大 藥藥藥房房房 堂誠昌號藥房

旅順　錦縣　齊齊哈爾　全　瓦房店　鐵嶺　大石橋

宮大　村野長藥房　田東富堂　德記藥房　盛記藥房　村木藥房　濟藥房

發售處 大連 東瀛大藥房

勒吐精代乳粉

此粉性質與人乳無異爲育兒之惟一聖品初生嬰孩即可喂之功効卓著名馳全球惟市上劣貨充斥謹防假冒　各大葯房均有出售　乾卯商店大連支店

上海 保太 芳世 康業

南滿總經理

水火保險公司

創辦最早 中外稱美

到奉數載 信用益堅

奉天美商 老協和　小南門裡 電話四三一

洋總經理 營業主任 郝詛 王新風 啓

應用學理與實驗精製 除治皮膚病聖藥 天恩水

一用即癒奏効神速

◎殺菌作用 殺除菌虫 痛痒立去

◎消毒作用 藥到毒素分解漲化

◎可免內假之患

◎收斂作用 患部收縮痊愈

例如陰部生蝨、夜間發痒、不能安眠、精神疲倦、此種陰蝨、吾人肉眼、尚能發見至其他皮膚病黴菌、概皆微小、非用顯微鏡、無法驗出、即一滴之濃水、針尖小之分泌物、亦有無數菌虫、蠢動其間、殊深可畏、皮膚病黴菌、種類不一、形狀各異疥癬黴菌、形似陰蝨、臭虫等類、且傳染猛烈、繁殖迅速、侵居皮膚、發生毒素患部變質、皮膚糜爛、痛痒難堪、心神不爽、此種黴菌最喜濕氣溫暖與黑暗、故至夜晚、痛痒尤甚、療治之法、至今不聞有何種善藥、實爲遺憾、敝號研究多年、採取世界藥料、應用化學作用、製成天恩水、有殺菌消毒收斂三大特長、試除治疲、膚病無上之良藥也、

患皮膚病者、若不及早療治、黴菌蔓延全身、妨害皮膚呼吸、阻礙血液循環、致招意外病症、故應從速採用天恩水、以求痊癒、蓋是藥効驗神確、靈脗達速、早有定評、一試即知

▲採用藥水　不滲不痛、不留痕跡、痛痒盡去、立見功効

主治効能

●乾癬　●疹子　●白斑風　●瘊瘡　●肛門爛　●面皰　●汗疹

●陰蝨　●疥癬　●濕疹　●香瘡　●痒痒　●雀斑

●鵝掌風　●白頂瘡　●破爛　●瘡疱　●水泡疹　●頭瘡

跳蚤蚊子蝻子臭虫毒虫螫傷、以及一切皮膚病症、無不藥到病除也、

天恩水藥價、三角、五角、一圓、二圓、外加瓷費一角二分、各埠著名藥房均有代售、如欲直接從本舖購買、請將藥價用郵票、日票、郵局代收、或郵局匯票、寄來、函知敝號、當即原班寄上不致有誤、

購藥時請指明天恩水

總發賣處

東京市芝區田村町十八 振替東京六〇一〇〇番 東京藥院

大阪市北區幡町廿五 振替大阪五〇八一八番 東京藥院

東三省新聞

○派定憲財會參委員
▲奉天▼

北京國憲起草委員會與財政委員會之委員經段執政之疏通已允派遣會誌報端茲者業經當道派定魁星階李堅白曲宗邦爲國憲起草員安海瀾翁恩裕爲財政委員會委員並聞該員等均於十七八兩日先後赴京以便參會云

○姜皖督今晚入關

江蘇楊督辦已於昨日專車入關南下茲據軍界消息安徽軍務督辦姜超六定於今(十九)日晚車入關赴皖接任文武各機關新交舊知亦預備屆時到站躬送云

○于長官公畢回任

東省特區行政長官于沖漢前于十一日由哈來奉向張雨帥報告接收長官事務情形並回遼陽故里一行十六日返奉以任務終了乃定於十七日晚九鐘乘南滿車北上回哈爾濱任地

○海軍餉運去現洋

奉軍月餉向皆紙幣奉洋現因溫樹德所部海軍投奉開赴葫蘆島後月需軍餉皆用現洋發放不可遲延是以特由中國銀行撥發現大洋四十箱於十八日運赴葫蘆島應用云

○視察航空之續訊

張上將軍昨赴東塔航空處視察曾誌本報嗣詳是日城內一時餘始啓行張將軍二時前往入大廳小憩即接閱處內各部人員及設備復觀覽新由德國買來之鐵甲車閱畢該處張學良督辦令駕駛員等操縱愛那羅高德隆水上各式飛機並新自南京聘來之駕駛員傅黎青君駕駛大威美號機內搭乘人員有旅長一團長四離陸淩空之後偶因風向不準用力過猛致將打油機上之銅柱損壞總行兩面遠向正東津河套王家灣子村西沙灘內墜落該式飛機係双機頭時左側機損傷僅剩右側之機又飛行六七里始行着陸機身雖毀而乘員無傷僅某旅長左胳膊被創不能動轉傅君內面帶風鏡傷及面部俱極輕微此等障礙非航空術之研究有若者當之其不發生大危險者幾希矣內見該機着地後派電車往接張將軍見人均無恙遂又向各駕駛員職員等勉勵訓誨多時始行返省云

○劉海泉督辦東路續訊
▲京訊通過閣議

張雨亭督辦以中東路督辦鮑廷九請堅辭職擬保東三省官銀號總辦劉尚清繼任曾誌報端茲據續聞張督辦徵得劉氏同意後即致電中央竭力保荐京訊十七日經閣議亦已通過不日當可見諸明令並聞劉氏已於日前十六日乘南滿車北上調查該路之現狀以作就任之準備云

▲劉氏北上調查

○佐藤使回國過哈

據哈爾濱十八日專電駐剳波蘭佐藤公使偕東方通信社莫斯科特派員大竹博吉本日由莫斯科抵哈擬定滯留二日後經由大連回國

○建築遼岫鐵路訊

當道爲謀交通之便利振興東省實業計凡各地均照預定計劃建築鐵路茲聞遼陽岫岩間之鐵路亦定於明年
詳云

○俄勞働代表過奉

俄國勞働界勞働代表一行爲與日本勞働界講求親善互相提携計於昨(十九)日由北京來奉在日站少憩旋乘安奉車東上道經朝鮮前往東京

○省當局考查司法

代理省長王永江因有監督司法之責對於各縣司法辦理如何頗擬考查以昭愼重是以定於日內酌派委員實地考查藉謀司法之完善云

○通令崇關岳祀典

東北邊防督辦張雨帥以十月一日關岳廟秋戊祭期轉瞬即屆除飭副官處籌備臨時親赴武廟獻禮外並通令各軍事機關長官遵照屆期率屬詣廟致敬致祭以崇典禮云

○郵局長繼續會議

在滿鐵沿線日郵局長在大連會議業已閉幕十六日遞信局又提出郵便貯金簡易保險滙兌貯金電報電話以及中國從事員通信生採用等四十六項召集各局于十七日繼續會議云

○限制校官一等薪

各軍校官薪俸向分三等發給以昭激勸茲者當局爲尊重酬庸計對于校官之一等薪特加限制凡無卓著功績及路校官三名以上之保舉者不准發給云

○梁廠長因公赴津

駐奉熱河被服廠廠長梁景芳頃因該廠需要各種材料須向津埠製造廠購買者爲愼重起見於昨十八日親自赴津採辦大約一星期外始能旋返云

○張鎭使來奉請示

濱江鎭守使張煥相現因邊防問題應行請示以便祇遵特於昨十八日由哈來奉謁見張督辦請示一切俟得機即行遄返云

○鄒旅長回吉覆命

駐吉東北陸軍第一旅旅長鄒作華奉張作相督辦之命於日前來奉晉謁張雨帥陳商某項軍務茲以事竣遂於十七日晚乘南滿車赴長返吉覆命云

○陳行長因公赴京

奉交通銀行行長陳漱六爲收回該行發行十角及一元二角之舊幣另換新幣事宜及報告行務特於十七日前往北京向該總行陳商辦理云

○委警長兼任保甲

保甲總辦于濟川以復縣保甲所長曲古震另有他就所遺保甲事務歸併警所辦理故保甲所長職務即委該縣警察所長趙明允兼任云

○商埠修路所聞

商埠地大西邊門外馬路自翻修後因包工人張樹進不如約已將其押收另覓包工人承修有云已交日本包工人辦理者究不知內情如何據較知其詳細者云商埠當局特爲修築此路開一會議當時有多數主張將該路完全改造另換新石子見出地身約計工料須七八萬元當時有一科員專辦修路謂無須如此此路打底甚堅如今只須較比例深路加新石輾壓平再灑臭油即可成爲完美馬路當時以案不贊成該員憤而辭職謂彼等皆外行該路若改造必不如原路結實何況待修之路甚多彼等不管今乃欲以鉅款修一馬路或不無別情云是以該員負氣而去又聞當局對於劉局長之不理路政已微有所聞現已派人查其政績所請七萬元翻修一馬路亦躊躇可疑現已由省局派人會勘是否該路可以更造如底堅石厚不必改造仍令依法翻修務期工堅料實且批變贈大約該路仍係深度如法翻修不至無故拆毀當動公帑也

○督辦署添委法官

東北邊防督辦張雨亭以該署軍法處法官不敷辦公例須添委查有劉志中校法官劉氏奉委即行到處視事云

○濱黑路幹部人員

濱黑鐵路幹部組織已誌本報茲聞該幹部之人員總理爲高雲崑督理爲張星桂協理爲常蔭廷趙延長監理爲張星仁理事長爲祖與厚吉辦爲常事長王當爲監事云

○總商會將開聯會

據聞總商會爲堅固商家體振興國貨計現已擬開全省商會聯合會俾便決議進行對於會議中應有之各項如商家互助辦法及行銷國貨種類暨其他諸般問題現正由會中重要職員分別籌備云

○新縣隸屬東邊道

省長王岷源以新設清源縣地近東邊道區域特規定隸屬東邊道管轄除飭東邊道尹及該縣設治委員遵照外並于十八日通令各屬知照云

○交易場開幕紀要

奉天總商會貨幣交易場於昨十八日上午十鐘開幕張趙吳三會長及董議事與到會交易者約千人以上由張會長先行招至會場演說成立交易場之原因及今後之期望其要義在活動金融不得有搗亂性質如查出搗亂定必嚴罰後遂入場交易規定早晚兩行幷確回復向各錢號自由購買金票現

○服用國貨之辦法

省垣各機關援中華國貨維持會宣誓服用國貨辦法如下(一)學校由校長督領學生宣誓自宣誓日起無論四季衣服概皆購用國貨如違反旨應受驅逐出校處分(與生資格勤儉刻苦不宜吸烟飲酒故了及酒烟兩項)(二)商店夥友工人(雖業洋貨同局國民自應同爲奉行)由店東或經理督飭宣誓自宣誓日起無論四季衣服及烟酒概皆購用國貨如違反本旨應受停職處分(三)各級議員各自治機關各法定團體由各該議長或會長或領袖督領全體宣誓自宣誓日起四季衣服及烟酒皆購用國貨如違反本旨即喪失國民代表或地方領袖之資格一經發現應由各該機關予以名譽上之懲戒(四)自宣誓後應立即奉行如再有非國貨之衣服因經濟上之關係不能立即更換國貨者准于十二個月以內更換國貨以舒財力如十二個月以後再有非國貨之衣服發現者應照先一條辦理(五)宣誓後宣誓人應簽名蓋章于誓書送交上海中華國貨維持會以資查考俾得國貨出產供求相應之運用可隨時製表公佈使製造家有所趨向(每一機關祇須總誓書一紙宣誓人全體簽名蓋章即可)並由會派員隨時查考是否奉行以資督促(六)本辦法七條及誓書各學校機關公司商店工廠等均應抄錄懸掛以示不忘(七)本辦法如臨對外交際時得以隨時變通但對外交際完了以後仍照宣誓辦理

其誓詞謂謹以至誠宣誓本人所用四季衣服或烟酒一概購用本國織物及出產品藉以救國天日共鑒此誓(式)恐之謹誓

○財廳長令解捐款

財政廳長王岷源爲注重稅款起見昨特通令各縣稅捐徵收局略謂秋節已迫各機關之開銷自應先期籌措以免臨時掣肘[illegible]令伊速將應解之欵持數解省以應需要云

○楊調查有被訐說

楊實元者財政廳派赴各縣調查稅務時兌之總調查員也日前由遼陽到復縣後有遼陽商民以匿名信告財廳內述楊氏在遼勒索商民受賄縱娼等事多項似此匿名函件例雖發生效力但真相所在日久定能水落石出也

○醫大生旅行續誌

醫科大學校學生(三年級)赴京津作修學旅行等情曾誌前報茲聞除三年級生赴京津外二年級生定於二十三日赴哈爾濱二十七日回奉一年級生二十日赴千山湯崗子二十七日回奉云

○守備隊徒步查道

滿鐵當局爲滿除鐵路沿綫匪患保衛行旅安全計特飭令駐奉守備隊徒步巡查支幹各路以重保護巡查兵士共分三組小組[illegible]名中組五名大組八名云

○展覽俄畫之期限

西站滿蒙文化協會奉天支部與哈爾濱通信社合作在滿鐵地方事務所三層樓上開俄國現代繪圖展覽會於十八日至廿日三日間陳列俄國名畫家奇由赤諾夫托夫拉司森格夫麥陸土洛瓦等作製歐俄西伯利亞滿蒙風景等任人參觀提倡藝術云

○提升有功之連附

騎兵第二旅中尉連附阮治台于夏初勦匪著有功績當被上峯記名連長以示鼓勵茲值該旅第三營連長出缺該旅長即于昨十八日實行提升並給札委視事云

東三省古蹟遺聞

香水溝（于純方）

鐵嶺西南之達連村。在明季爲花牛屯。其西三里許。有香水溝。其深莫測。其味異香。因以名焉。相傳明之末葉。有皂衣吏。云自潞陽來。問香水城。村人莫解。有人戲云。村西有香水溝。無斯城也。吏諾而去。有好事者尾隨之。見其入水而沒。其後連年水災。村人甚苦之。越三年。有道人至。曰溝有水妖。當除之。否則爲地方害。遂製桃木劍一。矢三。持劍授村人。而告之曰。余入水與妖戰。需劍時。請給之。遂挾弓而入。旋見驚濤怒號。濁浪排空。移時有巨手自水中出。大呼劍來。村人誤擲之。俄而溝水赤。道人死矣。村人懼其報復。驅石灰二百車。投之入。溝水沸騰。魚蝦盡斃。忽西北有雲雷飛至。大雨傾盆。灰盡捲出。其後無他異。清光緒間。有鄉閭某者。夜經其處。見有[illegible]自水出。[illegible]今猶存焉。余童時。冬季聚同學三五輩。至該溝作滑冰戲。突聞其中。有咚咚鼓聲。駭逃。每年夏季。輒見船艙聚集。非可以敝計也。村人然亦無敢犯者。民國二年。村人張殿奎之馬。投水自斃。爲黿所食。亦足奇矣。

懸陽洞（周如海）

綏中縣城西三十里許之三道關村。村西有懸陽洞。洞門懸於山岺。太陽東昇。光先照耀。洞下有石房一座。出自天成。非人工所鑿。刻有多數道人守望。其洞形上圓下方。內塑佛像多尊。洞中另有一小洞。內有石鑼石鼓。因洞深黑。不敢冒險探視。後洞門有藥王神像。像前有天井地井。天井之水。直流地井。井傍有松二株。昔有人鋸之。汁如血。一般迷信者謂爲神樹。不敢動搖也。

犀牛望月（堯卿）

遼陽縣西五十里有山名三塊石。上有古刹。院內三石竝立。色呈深灰。高均二丈餘。狀如倒懸之膽。搖之則動。數百年未嘗傾覆。當中一石。較他石高尺許。上寬丈二三。下僅五六尺。撼之震動。較其他二石尤甚。最奇者。面西去二里許一山頂。其巔立形狀類犀。昂首東向。故鄉人稱爲犀牛望月云。

禿老婆店（趙博武）

禿老婆店。在錦縣城東六十里。現爲巨村。余幼時曾讀書於此。聞父老談及該村命名之義。頗堪發噱。據云是處原係荒甸。草長沒膝。但爲京奉大道。來往頻繁。有李姓母子者。其母時年約七十。髮鬢脫落。亦然光頂。子亦三十歲上下。別無生業。同母在此築草舍二間。作棧店營生。停宿往來商旅。甚稱安適。清乾隆帝駕幸陪都時。途經此處。中途下[illegible]。傍晚經此。帝在店前下轎。藉領鄉間風味。母奏老媼不種菜蔬。無所供獻。帝怒。立召媼至。問以何不種植。媼對曰。地各有主。不租不課。何敢自耘。帝聞媼言。詞甚誠樸。遽怒爲喜。賜媼子乘馬。限於二時內。任馬之馳。按所經過。均錫與焉。復親書禿老婆店四字匾額一方。命懸戶外。該村名由是而始。近今李氏已絕宗祧。惟其地界土壕。尚存在耳。

放東城（王仁顯）

放東城。在吉林敦化縣城東。週圍約二里。城壕遺跡。尚可辨明。城之南爲牡丹江流域。牡丹江發源於牡丹嶺。至依蘭而入松花江。該城相傳爲唐代遺跡。現在鄰縣居民之赴敦化者。尚成稱爲赴敦東城也。

石塔（張錫侯）

石塔在開原南街。高約二丈。闊丈六尺。李元中衞成立大考。俗傳地下有海眼。故建塔以鎭之。

○高麗津貼見習員

省公署前將考取第一屆法律專門人員分飭高等審判兩廳分別委用見習推事茲聞單豫升總長以各該推事之薪金非常微薄特定自本月起對於各該員均津貼奉大洋十五元云

○保留李營長照准

東北陸軍第八旅五十六團三營李營長充堯有年辦事認眞久爲上峯所器許現擬調往他處該處商民代表來奉呈請保留當即照准以順輿情云

○請委砲兵營副官

東北陸軍第十師師長齊恩銘以所屬砲兵營上尉副官宋呂優調升該營第二連連長特以賈佩舟補充上尉副官除令飭差外並呈報鎮威上將軍公署發給委任云

○崔所長應召來省

開原縣警察保甲所長崔振亭頃奉警務處長于濟川之電召來省面陳公務于昨十八日乘南滿車來省謁見于處長聽候訓示祇遵云

○令查辦經理董事

昌圖縣縣立工廠經理閻継庭董事佟國瑋因有侵欵私情事被該縣民人于藻賢來省稟發當局以如果實在殊屬可惡已于昨十八日飭令昌圖縣知事徹底查辦具報結果如何尚未可知

○牧馬場大裁冗員

遼源軍用牧馬場人員頗多品亦雜亂茲者當局以該場事簡人多殊屬非是遂下令將該廠人員大行裁減俾免濫竽糜端騷擾云

○行查水利分局長

省署據鳳城稻戶趙忠元呈控鳳城水利分局局長王錫用違章浮費擅押無辜請予澈查省當局以是否屬實特於十八日令行實業廳長張仲麟飭縣詳查具覆核奪云

○康有爲突如來連
▲大連▼

康南海于十八日午前七時乘政記輪船利通號抵大連中國人士多在埠頭迎接南海年已六十八歲斑斑兩鬢僕僕風塵而健康異常已而馳摩托車下榻於大和旅館對于往訪之記者談話畧云此行並無特別目的乃爲參觀勸業博覽會今日見大連發達情形不禁回憶強俄壓迫遼東時代彼時中國慈禧聽政變法自強功虧一簣斷而言及遜帝畧云宣統素願出洋游學但尚未實行決定者觀中國人心復辟否乎姑置別一問題惟其願有所歸一之心理益實無可曲諱云云

○陳正修奉調赴滬
▲海城▼

城東勒馬峪楊家堡子有陳正修者少年英偉學業淇深爲邑之名下士也去歲奉直之役充前線電務主任頗蒙上峯之器重日前聞該村來人云陳君經滋據司令那旅長調仍充該司令部之軍務主任云

○沃案將完全了解
▲哈爾濱▼

東省鐵路管理局前任局長沃斯特洛烏莫夫地畝處長闊達基等四人因犯瀆職詐財等罪寄押一年餘於本月廿七號取保釋放頃據確息定於本月廿日終審後即發還保證金歸爲無罪云

○陳所長兼任副官
▲西豐▼

西豐縣警察兼保甲所長陳卿軒氏學識兼優精明強幹茲因東北陸軍騎兵第十三師第六旅旅長兼東西豐西安三縣剿匪總司令武中卿氏因防務吃緊乃軍警和睦表率赴剿陳所長頗著勞績武司令嘉其幹材乃於九月十五日委陳所長爲本部上尉副官聞陳氏奉委後當赴司令部就職視事

○警所新委助理員

西豐警察所外勤助理員程步雲品學兼優久蒞軍警要職茲因本邑警所外勤公務甚繁非得幹員不稱其職陳所長素稔程君作事老成持由開原警所調來於九月十二日奉充斯職云

○梁縣長調任消息
▲西安▼

西安梁煥一監督莅任以來迄今已將三載當到安始對於提倡實業及辦理學務不遺餘力於去歲大股胡匪入境時所有調度鄉團指揮幹甲保衛全縣治安今人民稱頌其德胡匪不敢衝犯城池西安關城均掘有深壕並築砲臺之故也亦經縣長督辦者近從省中傳來較確之消息調梁縣長調省另候委用以故商紳學農各界聞此消息正擬向省長挽留不知能否俯允云

○奉祀官籌備祀孔
▲鐵嶺▼

夏歷八月初三日爲秋季上丁祀孔之典聞本邑奉祀官趙炳如君已將祀孔費領到正在籌置一切祭品並柬邀各界於先一日從事演禮以免屆期疏忽失儀云

○蕭參謀來瞻校閱
▲瞻榆▼

駐瞻東北陸軍第二十五團第三營於九月十二日由駐通遼第十四師師部派有蕭參謀長會同隨員數名來瞻校閱當下榻於作新旅館次日該參謀長親身檢閱各連兵士並該營各官長等平日教練有方各士兵一切操法頗稱整齊及能恪守軍規該參謀此番之校閱當能邀上峯之嘉許云

○法署檢查員委定
▲岫岩▼

司法公署於九月十五日奉到高等廳委任令內開茲委田之臨爲岫巖縣司法公署檢察員此令等因想田君不日當可來署視事矣

○派員調查區村制

本縣區村制考成分爲四季調查茲又屆秋季調查之期高監督特令孔叔甫調查員由陰歷八月一日下鄉逐村察查村長副及區長辦事之勤惰品行之優劣首由第四區至第三區然後返城再赴第二區至第八區云

○游擊馬隊長易人
▲朝陽▼

本縣警察游擊馬隊隊長郝淑忱經所長調所另行任用遺缺乃委該隊副隊長張朝元氏接充所遺副隊長一缺即以吳江接充現已交接完竣該張某乃於日前接篆視事矣

○教所祀孔之籌備
▲綏中▼

本月二十號即夏歷八月初三日爲秋丁祀孔之辰縣公署業奉教育廳通令務須先期籌備一切以免臨時遺誤縣署奉令後當即分行教育公所循例舉行祭禮三牲五穀香楮各種應用物品以便屆時赴聖廟祭祀云

○省視學下鄉查學

省視學關錫鹿氏前於本月十日來綏下榻教育公所嗣即視查本城男女各校曾紀前報茲聞君業將本城學校查竣遂於日昨月之十四日偕同王縣視學暨楊事務員等搭乘瀋車前往西鄉前所前衛兩鎮等處視查各校云

○欒所長奏凱而歸
▲懷德▼

本邑警甲所長欒守三氏爲注重聯防保衛治安計日前曾率隊四出游擊當在西河套一帶遇匪接仗當場除斃匪衆多名外並生擒活匪兩名於是聯防區內寧靜風遠逍該所長於十三日奏凱旋歸由迎恩門進街匪首顯爲鄉項大眾特威遊街觀者如堵云

○國民選舉之宣示
▲黑山▼

本邑縣知事馬吟龍氏奉省長訓令內開查國民代表會議調查資格與省議會選舉大致相同仿照去歲省議會選舉名冊由縣先期預備並照會議條例第十九條第三項內載選舉人名冊于調查編製選舉期前宣示等因該知事自奉令後即根據去歲省會選舉名冊[illegible]

○第五區巡官被撤

邑屬警察第五區巡官鄭某廢弛職務被上峯查明於本月十六日經警察所長鄭晉卿撤差遺缺以第四班警察教練所畢業學員李長縣補充即日到差視事矣

○孔委員調查來雙
▲雙城▼

吉林省城高等廳爲某項案件必須調查員相特派書記官孔君於月之十四日來双寓北大街双英客棧聞十五日開監督司法[illegible]在江南春設宴爲孔委員洗塵作陪者有張茂棠副處長双城協領法亮迺阿商會車李正副會長省主官歡聚觥籌交錯頗極一時之盛云

○游擊連剿匪凱旋
▲山河屯▼

東北陸軍第十八旅五十二團二營游擊連自成立以來專司剿匪迭獲勝利于月之五日同八連營排長共同帶隊五六十名行抵黃梁屯聞胡匪鶴山双合滿天紅等三十人在劉大神家窩踞並四將隊伍佈置齊整四面包圍双方開仗三時之久該連排長等身先士卒向匪方猛攻匪勢不支相率竄去此役陣斃胡匪數名割首級兩顆並擒匪一名槍一桿官兵一無傷亡完全凱奏而歸矣

○更換大批縣知事
▲黑龍江▼

月之十五日省署牌示署通河縣李學詩撤任以賈文翰署理署安達縣呂繼純撤任調蘭西縣王贊卿署理蘭西縣調漠河知事陶宗奇署理漠河縣調木蘭知事李夢庚署理木蘭縣調泰來知事劉伯召署理泰來縣調海倫知事辛天成署理海倫縣調巴彥知事高欽署理巴彥縣調呼蘭知事李興唐署理呼蘭縣委路克遵署理肇東縣知事吳家駿撤任調璦琿知事王之翰署理璦琿縣委章霖署理云

○副官長升任處長

黑龍江省會軍警督察處處長賈文翰有治劇理紛之才久爲當局所信任故安達縣出缺即以該氏署理曾誌本報而遺缺綦重亦非才具開展學識宏深者不足勝任查十八師成副官長諒臣堪以委充至副官長遺缺則以部副官遞升云

○解散學生聯合會
▲綏化▼

綏化教育機關日前(十二日)接得省令謂省長以學生應以求學爲本分當此科學昌明時代專心致志猶恐不及何暇復事外務致分心志近聞中等以上各校學生竟有聯合會之設動則開會干預外事似此逾規妄舉荒廢學業殊屬不合特令教廳迅速勒令解散並通知各校長嚴加管束俾資整頓云

○新代表赴省覆選

綏化縣國民代表初選舉事務所業經依法選舉計舉出石麟巖壽臣等十數人以石麟得票最多應爲初選當選國民會議代表議員石麟(前滿史局長綏化現有商業)日前(十二日)來綏向旅一切辭日即行赴省報到以便覆選出十六名若此去尚不知覆選額共三十餘名能否如願云

○石縣佐由木晉省
▲木蘭▼

木蘭縣縣佐石柏蔭攜帶眷屬並護從衞警數名於本月八日由鎮到木下榻縣公署兩宴李縣長此次晉省任務於今晨由此乘瀋船就道前往矣

批示

◎鎮威上將軍公署(十八日)

▲李宗九　呈控泰來縣劉知事盜領民荒轉賣漁利由　批候黑龍江省署核示

▲李向陽　呈李起帥陳亡請給郵由　批仰錦縣覆到核發

◎省長公署(十八日)

▲宗連晉　呈純慶賴民產偽府產請將撥段成命收回由　批仰清丈局查明核辦具報

▲李萬春　呈楊海福抗違執行縣不究辦請飭強制執行由　批仰新民縣查明核辦具報

▲姜鼎周　呈恢復范紹奎公權由　批應不准行

▲楊謹春　呈飭縣將張忠賢升科照數追錢由　批已送平政院查驗

▲啓成周　呈王之淮擅改坐落抗違會費由　批仰遼陽縣查明核辦具報

◎財政廳(十八日)

▲周明增　呈重征房捐無力繳納請飭免征收由　批仰瀋陽縣查照呈奪

◎高等審判廳(十八日)

▲王金山　呈與汪野塘因債務涉訟由　批六日開庭審理

◎清丈局(十八日)

▲趙顯名　呈發還十二年由本溪縣呈驗老契由　批仰本溪縣查明呈送以憑飭領

▲陳中理　呈冒充檢舉仍歸原戶承領由　批仰剋速赴縣具結

冠蓋往來

▲楊宇霆(江蘇軍務督辦)十八日去江蘇

▲翁恩裕(十永江省長代表)十八日去京

▲梁際春(熱河被服廠長)十八日去天津

▲胡殿甲(七十一團團長)十八日去天津

▲常蔭槐(京奉路局長)十八日去天津

▲張恒(蘇皖魯宣撫使署兵站司令部副官長)十八日去天津

▲潘宗文(北京鹽務署督辦)十八日來奉

▲朱繼先(卅九旅旅長)十八日來奉

▲彭賢(東三省官銀號會辦)十八日由津來奉

▲船津總領事十九日朝由大連回奉

▲菊池少將十九日午後由安東回奉

人事

字弧回數括答

◎父親李茂芝聽東去多年迄無信音不知現在何處作事請速來函爲盼興[illegible]南寶華鑫學商兒李際芳

可也回信奉天省會警察洪禹寶

◎奉天伍作偶吳士毅兒鑒伊移住何地遼覆爲盼通河縣盛京時報館探

殊深未悉兄在何處見信速覆函[illegible]洪[illegible]隆士子喻

◎劉世恆硯弟鑒自學分袂十年餘牽

◎陳華東李艷卿兒鑒現在何處念甚新示明寄居呼蘭會文山房凌奇峯啓

蕭愷元詢

◎劉錫九兒鑒前信云與寄玉照今將月餘到接否尚未寄如未不悉寄新

知爲幸(新民廣玉合高玉堂詢)

◎遼陽三義兩合官瑋兒鑒聞兒來奉

◎任福瀛乞示合色航空處徐數駿

要呼蘭縣警察所李金貴詢

◎李權宜東忱兒鑒別久無音甚爲惦長甸局何處所允何差望速賜音貝

現任何職[illegible]速示[illegible]天大西關萬芝約局轉趙雲臣謹啓

◎[illegible]天清[illegible]我弟鑒自天津握別數[illegible]關殊覺想念我弟尚在開否望即示從此請近安時運增盛

◎[illegible]平[illegible]家[illegible]乃木通

自由論壇

◎投稿者注意 本欄歡迎投稿任憑作者對於國事及地方事宜自由發揮意見有所批評然須出諸公正平允如有意氣誣訐或藉以攻訐各個人者本社一概屏棄並須具眞實姓名於稿尾以杜流弊

▲軍政意見 軍政委員會向各省徵求意見因覆電無幾復發電催促實則此舉大可不必軍政委員會難收效果記者早已言之其原因即在軍閥不願受束縛彼等對於委員會計畫之事方思汨遏之策今反欲彼等自定計畫豈非與虎謀皮之類乎軍閥對於軍政非無計畫也特其所計畫者不願人知亦非軍政委員會所願聞耳如兩方並峙各思擴張本勢力各固地位以與中央抗衡歟

▲執政府練軍何爲 中央編制禁衛軍聞已決定施行矣禁衛二字作何解釋將以拱衛京師歟抑充個人警衛歟 或謂中央兵力單薄介乎兩大之間滋疑危懼添練此軍旣可威服外省又可以保持詩命然則其旨宗旨安見東北各省不練東北之警衛又安見西北各省不練西北之警衛各充實兵力以與中央對抗 （浩然）

系治除異已今日增兵明日運械此等計畫豈能公開又如甲省謀奪乙省疆境竭慮以求而表面則諱莫如深又安能提供大會討論舍此以外若裁兵節費等大計畫又皆彼等所決不願承認宜對委員會之徵求淡漠置之矣

猶憶東山再起之日世人多以一親近衛兵爲言徐氏又歸著論闢之曰『合肥果將人民不愛戴則合肥幡然一其衛兵人民不愛戴則合肥幡然一老長齋繡佛更何用其衛兵』記者甚服徐氏之高見奈陸長奈何忘之抑尤有進者顧威國民兩軍均有保衛京師擁護政府之責凡屬軍隊政府均有調遣支配之權拱衛旣有專責指揮自能加意今政府必以添練軍隊沾沾自喜或係別有作用否則明達如合肥者絕不能故蹈邊防軍之覆轍可斷言也

嗚呼全國之軍隊皆受中央統轄支配者也乃中央自願放棄統轄之權而以增兵自雄並以開武人招兵之漸願名思義此其所爲禁衛歟 （寒蟬）

東三省雜報

△奉　天▽

慈善音樂

僑奉俄人於昨（二十八日）晚在奉天公會堂開慈善音樂會藉入場券之收入作爲資救俄人之救濟其愛羣之心可見一斑矣

不准復權

國民會議代表選舉令頒行後一般熱中者戚起運動現有姜開周代西安縣因犯賭案判處徒刑一年六個月褫奪公權三年屆時期范紹奎疏請復權以便參與國民代表選舉乃省署以刑期既未屆滿無復權規定特于十八日公告週知云

更調巡長

小西邊門外保安保警察分駐所巡長何季彥現調任本廠分駐所巡長遺缺由總局巡長朱某接充朱之職員本廠調巡長接充日已分別視事矣

女生旅行

奉昭地高等女學生徒一行九十名於昨（十八日）早經職教員之率領乘南滿車前往遼陽千山作秋季修學旅行以資活潑精神旋於晚車即行返奉云

請免機稅

海龍縣織戶代表徐榮浦前向海關稅局呈請免去機稅遂被下獄查封營業是以該縣代表李金亮等又來省呈請免徵織戶機稅以恤民生省長查核情形顯有不定已令海龍縣知事詳查具覆云

醫院成立

南滿醫科大學畢業生郭輔邦爲注重人命起見特與其夫人張席林女士在大西關路南設立輔民醫院現已開幕聞郭自畢業後曾歷充職遼陽新民各縣醫院主任醫士又兩次奉直戰均經當局委充棱級醫官至張女士係北京協和醫學校卒業因彼夫婦醫學講究經驗豐富是以致開幕來營業發展頗爲病者之福音云

塘役潛逃

南市場第一泉澡塘以修理之雅潔爲往沐浴者衛屬不少昨有憲兵教練所之高某亦往洗澡適腰中帶有奉大洋三百八十元恐行丟失交一塘役人寄艇杭令其交櫃收存該張某遂陽人到該塘數月作事尚無過失不知是日何竟見財起意不管保人介紹人之體面旋竟持錢託外出逃走無踪及高某洗完澡上始發覺立時分派十餘人遍向西站新站老站北市場九門外大西關車站等處找尋迄今尚無下落云

覓羅報地

自陵地實行丈量後凡有黑地未報擬以施逃罪以冤實放然已除對高姓管宅之中掛乃人地方人員遵令由介紹入理論各由找人以下各方除仍尋屢次找入員將一面找同保人及窺續找人外並赴法院起訴矣云又訊該張某年紀在該塘分錢不少頗是用度乃今有其同夥某日與借遊日前辛氏赴押貸某各方路不均之人之數原業已遍覓無着始請警佈告查捕云

持以一般報領者多方思索務期有成前曾更有支某爲報領隨缺之地入告特借用地契一字不同民國已十有四年前清之憑證猶出現於今日也

杏犖誘拐

北市場徐登雲之妻杜氏被周王氏同其弟王昌誘拐無踪後登雲在地檢廳告訴控傳無着該廳徐檢察官即呈報高檢廳於十八日通令各地縣查拿云

人盡可夫

世風不古人心日下不知廉恥之徒到處皆是太境尤其誤解自由者爲實甚茲聞大北關黃姓女年僅十七曾受外國教育數年誤解自由無論與誰均可發生戀愛該女人盡可夫者該女洵然

脫離羈絆

南市場金華菩館辛某天津人豐姿清秀性格穩重幼時被辛氏拐到哈長京津各地得錢頗多但其願家烟癮過大日費多金並拚又相戲某鄰某玄某竊頭所入供不應求伊每遭毒打號啼之聲時有所聞日前辛氏正擬將其押賣西站某所字據寫妥迫伊書押辛氏某甞擬盜乘間逃赴法院控訴其倒家罪狀辛氏畏罪逃逸後來法院傳喚無着依法缺席判決准歸某王仍復自由豈王即得判詞無虞可繫無後有押權已由皇上所事管轄之權仍歸王氏爲可嘉伏世斯亦可見鄉間人絕非盡是善良不能以其無權無勢一概目爲好人云

鄉人橫蠻

大西關廣泉通胡同住戶某姓婦人于十九日赴向南紫火市買秫稭一車言明價錢六元二角迨到家內赶車之鄉人某甲亦即首肯詎一路之上該鄉人未悉因何竟罵不絕聲又嫌道遠又要漲價某姓婦因赴起商待做飯未便與較及至家時鄉人竟將一車秫稭擲在大門以外不送院內更不爲之收拾某家與講情理該鄉人竟日我管秫稭向來就是這樣別的一概不管罵架打仗我都對付說罷摩拳擦掌頗有動武架式某家以其不可理喻且來勢兇猛當即找來警察訴說原委乃該鄉人蠻野性成復對警士跳躍咆哮於其稱旨不爲理其一種蠻橫狀態可恨殊甚警士只得解不得乃強制其去聞該鄉人敢於如此橫蠻係因其東家有人在城裡當差之故吾人對于軍人之欺凌鄉農素日多懷不平但此鄉人竟倚仗小勢欺壓良善始悟土豪劣紳之軍人打之為之也不然其蠻橫何可制

彌補虧累

公園大羅天茶社夏間因受小河沿之影響座客無多賠累甚鉅茲爲彌補計於昨（十八日）日起邀請書曲改良會幹事郭瑞林轉邀馬良忱王振東程化民趙精一霍樹棠朱四喜文玉蘭馬姑娘王金喜任大俊王大玉鐵影俶等男女藝員演唱奉京大鼓蓮花落相聲双簧戲法以招座客云

文學研究大意

（續）　（劉夢蓀）

一時代的研究文學原是時代之反映所以研究之文學的人絕不能拋掉時代背景於不顧即以英吉利論伊利沙伯時代的文學便不是安尼時代的文學我們把一個的時代書分出來然後研究某一個時代有些什麼作家某一個時代有些什麼作品某一個時代的文化反映於文學上的光景是如何某一個時代的文化怎樣地給了當時國家社會一些好的或壞的影響

二派別的研究因爲時代精神之轉變和進展文學思潮不能不隨之顯出許多不同的派別如古典派浪漫派寫實派自然派理想派以至新浪漫派甚或包含在新浪漫派中的神秘派象徵派等皆各有其特殊的色彩與互相反抗的精神或互相含接的線索很值得我們研究的

三國別的研究我們試把各國底文學並列眼前法蘭西文學與路西亞文學便顯然是兩幅體貌兩種面容世界文學潮流雖日近於機匯的時期了可是民族沒有完全混合世界沒有完全大同以前一民族或一國度底特殊精神所產生的文學也是能給我們以很好的研究興趣的

四個人的研究一個大作家在其作品裏何每包含許多哲學的美學的社會學的思想問題須得我們費不少的時間去研究的如沙克司比亞研究屈原研究李太白研究等

五書別的研究一部偉大的著作可以代表一時代底文化或一派別底思想與作風我們只要研究這部作便可認識一個時代或一個派別如詩經研究楚辭研究聖經研究等都是很必要很有意思的工作

六比較與綜合的研究或將甲國底文學與乙國底文學比較或將這個作家底作品與那個作家底作品比較或將全世界各時代各派別等文學作綜合的研究而把提其共同的精神

（七）

從文學底本身研究文學我們總覺得有許多缺陷因爲有許多工具非假借于他種學術不可我們知道文學不僅靠技術也有賴於想像更須有感情的陶鑄與人格的修養尤必取材於自個兒平素的閱歷與經驗所以研究文學的人應該接近自然應該努力做人更應該與偉大的心靈與思想親善

無論是賞鑑批評創作我們需要常識充足閱歷老到是一定的至於更高深的學術研究也何嘗不是必要呢？比如文學是藝術之一種研究文學的人就不得不研究藝術學在藝術是創造美的概念上說研究文學的人又豈可不研究美學嗎？（未完）

△鐵　嶺▽

保甲獲匪

本邑鐵嶺西至姜家屯一帶地甚僻靜夏秋之交時有匪人行劫前有姜家屯某姓婦行經其地突有匪入由高粱地將奔出將其衣服首飾等貴重盡行劫去日昨該婦又適其夫來城路過北關與該匪相遇該婦即暗指其夫尾隨行至第五保左近乃由保長高治勳代保甲數名將其捉獲稍加詢問即行供認路劫不諱據聞該匪姓劉年方十九原住大蓮花泡現移住小孫家台慣行路劫有案四五次云噫少小年華不務正業流於匪徒果誰之咎歟

熱心公益

本邑銀岡學會在前清康熙年間由郝公（名浴）捐助二十餘日地及市房數間爲基金當時名日銀岡學院專爲補助學子之膏伙嗣由邑紳吳五樓劉鏡湖會謹堂先後經手往持勸募款項方有今日冊餘萬元之資產也民國二年改名日銀岡會社民國六年始更今名但該會入款除辦銀岡小學外復補助學務之不足誠爲我邑教育界之重要機關也自因學務日見發達各校校舍多不敷用若僅照原有款項計劃恐有搘絀基本金之患邑紳會謹堂等有鑑於此乃復行倡募捐款以厚基金聞我邑官紳兩界董事人員如劉海泉于濟川石蘊如楊仲謀趙耀五曾謹堂王富潤田印沈陳榮五于朗崑諸人均各捐奉大洋一千元然若無曾君謹堂之熱心公益爲之勸募恐亦難成爲事實是以若曾謹堂者可謂熱心公益矣

△大　連▽

賠償半角

昨有某鄭差騎自行車赴小東關送信行至東門外迎面來一軍人亦騎自行車躲閃不及兩車相碰軍人車條撞折一根硬逼包償經警察公斷各認半角自行修理云

公褱義擧

大連中華青年會成立迄今已閱五載各界極願援助故克遂相當之發展也十六號晚該會在泰華樓邀具讌酌宴會常事幹事諸君報告會內事業計畫來年經濟當經在場人士公同議決辦法

一、存在福順厚福順義天興福政記公司儲蓄公司五家之基本金先前利息月利八厘現在改爲月利一分

一、由到場之董事幹事募集贊助也

△八面城▽

軍紀嚴明

本埠駐防東北陸軍騎兵八旅二團團長郭希鵬字鵬九學術兼優治兵有方自到防以來士兵嚴守紀律每日操演而市面平日概無閒遊之兵士是其軍規嚴肅之明徵也

△新　民▽

因何服毒

白旗堡鎮趙成貴院內住戶崔書綱係河間人年約三旬孤身一人在街小販爲營僅有結夥

△鳳　城▽

盜犯落網

警察二區長警前在該區三股流青溝地方訪獲盜犯林德福戚長久朱文盛等三名當經該區官綁送警察所訊明供認於去年舊歷六月間在鐵佛寺地方强搶商號東興永布疋錢財等物不諱遂於日昨早八句鐘時由警所派警解送縣署訊辦矣

會員年納會金二十圓以上三百圓以下者

歡聚一堂十點鐘始行散會結果十分圓滿云

△梨　樹▽

遺棄私兒

昨（十七日）西門外韓某來街行至菜園子東瞥見一老嫗及少婦在柳樹叢中無暇詢問及後事歸來至此聞呱呱之聲驅近視乃一初生嬰孩嗣被十家長張蔭棠抱去養育以東人道云

新豆上市

梨邑爲產豆特區外商多來購之豆梨樹地方特別種植豐改有主北口農民肥之舉近來新豆業已上市價值四元左右台比去歲較廉以現大洋計算非糧價貴價錢七四例依惟一般農民之意必有更漲之望云

營業競爭

本邑即有鐘繡二所陳海廷經營海泉主人不惜重價併一處以圖專利而去秋曾賃出建築東海泉營業很受歡迎東海泉營業觀陳意今夏自長重修浴客頗形歡迎東海泉減價招徠于昨（十五日）該海泉滿街張貼廣告云半池座一角以圖競爭云

△朝　陽▽

攜妓潛逃

本縣屬北票鎮東某某在該處遊戲已二年餘有新到妓女名麗廷者年方花信頗不愁自因與該處與某商人結識日久情熱於昨十五日晚九句鐘該某等趁夜深入容私自潛逃及該處甚開知已查同再爲緝訪

△通江口▽

警員更替

月之十六日警察區官李顯忱巡記長齊煥章巡記王韓書馬巡長賀克普四君辭職照准遺席經警務局委赫鹿忱爲該局區官王錫五爲巡記長趙翰青爲巡記劉瑞祥爲馬巡長業已接交滿楚到局視事矣

△南江口▽

保衛治安

本區第一保長梁閣臣秉性慈善素有仁風精明強幹作事認眞自接事以來一年有餘對於各界異常融洽兼青紗障起樹葉封山盜賊最易潛踪乘間思動故於夜間帶隊出查以防意外一般跳梁小醜畏而遠颺地面平靖商民安居均讚梁君乃一方之保障云

建築防所

本鎮爲安邑咽喉關係綦重自今連長拔防以後地方

△雙　城▽

鷄生四足

鎮東里許宋姓家于六月間伏卵數箇三星期之久化鷄雛七隻內有一隻羽毛黃色生四足時人聞知莫不爲奇嗣又旬日該雛後兩足漸形枯萎不便行走宋某以後是無用將即翦去並未流血活躍如初

搶案迭出

本邑西前城堵未修之時城中搶綁之案屢見不鮮保後經故所長孫子衡提倡挖壕修堵城中安謐雖夫不驚忽於今夏城中搶綁之案又時有所聞於月之十三日夜十點鐘南西南隅郵姚家中闖進鬍匪數人搶去物件外尚綁去一人十四日夜又於西北關十師長公館西院張姓家由後牆挖入洞搶去錢六萬餘吊十六日晚間車北關于姓家進去匪人數名未詳搶去何物但聞各處搶劫隆隆不絕於耳並兩長因此心中焦灼已傳管轄警務警察隊保安馬隊嚴限期緝捕務使盜竊

△木　蘭▽

勒贖被控

本邑東與警察第五區一分所巡官張子齋勒賄被控經縣署傳案羈押所遺五區一分所巡官一席調委第一區第巡官撥充一

△山河屯▽

郵差被劫

由五常至山河屯郵差朱文孝去一月被劫六次昨十一日行至五常縣南荒溝山徑遇匪人二名手持木棒將該郵差一棒打倒當時人事不知劫去衣裳一套並郵信等件幸得死而復蘇匪人已遠颺矣

△黑龍江▽

王宅之盜殺案

北關稍家胡同東北陸軍十八師參謀長王雲曲之公館昨日十五號晚十一句鐘突有飛賊一名穿短衣帶手槍闖入院內意在偸盜斯時參謀長並未在家惟其夫人獨坐皆見人影憧憧疑係妖魔懼而大號聽差人知內室有變火速奔視賊入情急陡出手槍開擊立斃夫人詈差役及王參謀長聞報賊已遠逃無踪當即往京吳師通防軍警四出追緝並於要路關卡嚴加防堵搜索一夜迄無踪影聲日吳師親往驗視見死者頭部受傷血跡模糊慘不忍觀而擲下之襁褓嬰兒尙呱呱哀泣更是引人傷悼因而殷殷慰藉並給喪費三千元以示體恤云

△綏　化▽

追悼亡兵

綏化北城國家高漢卿爲鎮壓股匪擾亂居民保衛警務與胡匪張匪包圍對敵二日二夜之久斃匪甚多刀槍不敵二日二夜之久斃匪首要等十數名並受傷長警官兵十一名曰前名內受傷人民及警長等陣亡士兵一名日前（十一日）送回綏化由道尹知事並各界在城外開會追悼偵者均入醫院調治途掘仍由關祭長帶兵跟踪剿緝並知會他埠軍隊協力痛剿矣

△通　河▽

巡官易委

本邑西門分所巡官王守信因事請假濱縣經劉忠昶呈請委員張玉武代理接充查張氏歷充軍官多年學術優長請練有爲今任該門分所巡官定能勝任云

團兵橫暴

守西南門之保衛團兵士於昨九號有木業賬房吳把頭用車往城裡搗運木料自該門經過該團兵每車留下木桿一塊不然不准進門吳云貴團每天在賬房領取木桿一塊乃因出入搗運之故何又按車抽留樓兵見與分辦論團用皮帶將張吳兩把頭

△慶　城▽

擊斃匪首

匪首鳳山慶城東南鄉人投身綠林已十餘載搶擄燒殺備極殘暴因八月二十二日步兵連張排長在巴彥央頭地方與該匪接仗被伊槍傷陣亡軍士聊根在心乎九月九號該排又在王殿閣子盤踞馬連長聞報即率隊往勦至該閣切近軍士等奮不顧身踴躍而入匪勢不支越垣而逃軍士尾追匪首鳳山受傷橫臥林內被正目程志章用鎗擊斃鳳山竟躍跳而起便手鎗將該正目鎗斃擊破該正目乘勢將匪擊斃當獲十三里槍一顆手槍一顆併擊斃匪人九洲一名獲大槍一桿天已昏黑餘黨逃散無踪矣

塾師騙術

世風不古人情鬼蜮行騙之術無奇不有若聊齋之念一秧爲上之折白黨種種騙取奇而所聞鮮未聞有堂堂塾師而騙一份報紙者乃於某有清鄉之邑十字街東和棧巨紀某者（姑隱其名）會鼎業於某塾師新學界之敗類也近來投私塾於家下欲購閱本報一份日前（十一）特遣其學生將報條一紙大書而特書曰同國定閱盛京時報一份本報素知其言守信信念人往寄）當即允許不意該一日三次送學生徒傳並非途到日的不能木報館之懇請即付於該學生報紙五份（由一號至五號者）不料於次日即遣該生將報紙四份送回不容解說擬太不計報費未得且央報紙一份噫亦騙矣

△滿洲里▽

獵獺案賂

效據由東獵獺者言今秋由上大開賭場既遠隔官府無人禁止是以一般人由之獵獺者五初以發財爲目的職食要之三要四且夕不休獺者雖手瓶是本艱苦之事而竟將十血之金錢付諸東流現均流落賭棍一根窮愁而返可恨亦可憫矣

戲園開演

本埠新順茶園輟演已經半載近因入秋貝來市面稍活動而該園主人又呈准照常開演若以振興地面現正修葺劇樓一待工竣約于中秋節前即實行開演但閘抽名伶等已由哈埠邀集來滿云

大打而特打該把頭跑回賬房主任出經報洪文往見團兵將車放進城而邊將木桿每車留下一塊張與之理論又將張痛打一頓查保衛團乃農民出錢備自衛者不但不能保民而竟擾民是見平素該管長官縱容所致不畏有管理之責者亦有所聞否

居間　本欄投稿須具別名然必須另具眞實姓名住址加蓋名章否則無論事實如何概不揭載

流通

質問之部

▲上海恒豐路六十九號德華貿易公司推廣部總啟者鄙前閱盛京時報三省公報載有貴公司之贈券一張並云將該券剪下匯上大洋六角即捐下手鐲一枚余同人等共剪下廿餘紙均隨郵匯數將款匯去寄於上月卅日即將貴處回執收見並蓋有公司圖章迄今將有二月亦不見將鐲賜下想貴處既然登報刋有贈券必爲推廣營業起見若諸如此恐與貴公司名譽攸關鄙意貴處此區區之騙亦不閱重要但係貴處登報時必有確保善容耳是否欺騙排因別恨貴公司明白答覆乃盼（磐石縣公署撿錢人啟）

▲市政公所附設瀛車廠鑒啟者前所考取之瀛車車常見牌示有未報到者二名不知二者之姓名爲誰因敝人所具之保至今未對故請鈞廳明白示知爲盼（被考取生上）

回答之部

▲被取生之一鑒頃閱九月十七日盛京時報居間流通欄內有質問本路關於考送唐山交通大學學生事即由敝處轉函唐山交通大學答查除復外特此先復京奉鐵路駐奉辦事處啟

▲被佔地人鑒頃閱九月十五日該報居間流通欄內有質問本路地價一則除由敝處函請敝總局總務處查卷核辦並答復外特先答復奉天京奉鐵路駐奉辦事處啟

◎東六新官屯盛與王子超等計劃郵撥現在何處請示復

◎洪萬財哥鑒別數載音信杳如全家時時惦念速將近狀及通信處函示

◎念念不知兄現在滿洲里否見報即賜音爲悉平洪興隆王子喻

◎王振寶弟之如兄鑒速別數載念念

◎范仲忱張孝爾兒鑒現在何處充差甚示覆寄居呼蘭會文山房凌奇泰啟

◎賈婦張乃堂吉林軍署軍需課啟

◎張化一弟鑒現於何地並充何事火速一一告知乃念關原驛公濟糧棧

◎郭善知關原驛公濟糧棧吉慣元啟

◎傅國英字申與賢弟鑒許久未奉手書不知現在何處所充何差請速

◎石偉如兒鑒前閱貽別多載無音不知現居何處作何消遣速賜音者爲

◎魏縣警察所李秀實鑒啟

◎狄久未通音不知何處充作何差請賜縣警察所李秀實啟

◎寶洞隕不忍言何處及

◎第六軍副官長許令部第六軍駐防何處新元兒鑒現隊伯何處新

◎爲盼電此即歸勸安弟時運增啟

◎新河車站隆和廣長五十四號等亞之運安運長仲三鑒現下是否在該處駐防新示告田莊台徐小廟前官執衛詢

廣　告

東豐公欵處整理後之枝節橫生

東豐監督馬仲援到任以來對於地方與革事宜悉心籌畫力加整頓而財務項尤爲慎重例如公欵主任一缺關係地方財政職至重也寄春馬監督委廿君永甲爲公欵主任蓋爲慎重財政故也查廿君永甲曾任東豐南區校長各職其學問之淵粹品行之高潔久已有口皆碑無庸贅述惟該主任任事以來因監督待遇之隆省人民委託之重認眞作事不稍假借舊時積弊剔除一清理財得人異口同聲何期不逞之徒懷挾私忿始則捏造黑白意圖陷害繼竟造謠惑衆迭見報端射影含沙木無是辯惟廿君以清理公欵杜絕弊竇之故開罪於無知之徒凡有氣血罔不憤慨爰將事實登錄報端於以見奸普惡人有何情彼挾私忿以顛倒是非者多見其不知量而已

東豐公民曲文謙濱占一洪振海尹學之白

恭頌西豐朝陽村汪母王氏之節孝

故村汪母王氏汪恭林之母也幼賦柔順自操爲女界冠其追隨汪翁雖未攻讀然愛其子其情字出自天性見有遺棄字紙者輒必勸戒易免用火焚化至其潔身可頌終身滴水未汚吾鄉出此賢婦與鄉里增光非淺也

西豐荊屬朝陽村 村長杜明允 村副盛子陽 暨代表全村啟

招募新學期生

自十月一日第七學期開始

○二個月卒業（講習費等有定章）所則送呈

◎入所資格（十七歲以上無論何人均無試驗）

養成自動車運轉手

實地運轉入所當日起即行練習運轉

無經驗者亦必能得習有成

施設整備練習車豫備車數輛

○○教師簡章（中國人日本人）○○宿舍（設備完全）（原費全額當所支辦出但滿鐵三等）

大連市能登町二丁目

大連自動車運轉手養成所

電話　五八九八

大電車一輛廉價出讓

鄙人現有最美麗六個瀛缸大電車一輛可分乘七人購用未久現欲廉價出讓有欲購買者請逕向奉天小南門裡鄭親王府胡同門牌四十號趙子貞君接洽或當面接洽均可

恭頌駐農安東北陸軍第十六師三十三團長李公璽三營長馬公馨吾第一連長諸君仲惜君中尉連附潘君神獻之德政

農安地界叢邊爲股匪出沒之藪年値青紗障起時胡匪蜂起荒燹搶綁層出不窮幸于師長率三十三團駐防以來紀律嚴明軍威整肅鄉民已受惠良多而團長馭下有方營長知人善任因之官兵用命不分晝夜四出游擊迭據勝利如艷陽得械救回人票之事月以數計前有著名匪魁海青秣名合天龍并洋詳北等股匪七十餘名在長農一帶窺擾勢甚猖獗幸連長諸君率連附潘君兵二十餘名協力進剿與匪越界兼程尾追五晝夜始於月念八日在邊家窩子與匪接觸匪欺兵單竭力反抗傍觀民衆均爲官軍危諸連長身先士卒諸君勇往直前部伍爭先劇戰五小時之久卒因官兵猛烈連發三機擊斃匪級海青等二名受傷者甚夥匪勢不支分頭逃竄當場救回人票多名陣獲其槍枝不計由斯足見帶隊官指揮沉著士卒用命刻下左近隣屯已無匪迫乃以安枕豈非諸諸二君之賜諸而官軍不但擊匪勇猛且愛敵鄉民日軍規教育可見一斑視今日諸連長令人神愴當年之細柳民等感念保全身家性命之宏恩無可報答特登報端以彰德政而鳴謝忱

長春鄉二區撫安鄉金後屯小王家屯代表人曲恒貴秦汲三李明閣公啟

尋人廣告

緯廣先生英鑒端陽節前在大連遊廓八號與華翰披讀之下已知先生前往綏遠自節後因接等信未獲故移至遊廓五十一號又在奉天盛京時報人事通信欄內登載新聞通信一段諒先生未之見亦未可知今特登報端如見報時即速賜覆是所至盼

大連西崗遊廓五十一號英俠謹啟

恭頌伊通防軍十四團張連長鳳山公及連附白吳二公之德政

今夏叉四月十七日民在荒輸了地方被匪報守尋江古海等綁去拷掠勒贖苦不可言幸經東北陸軍八旅十四團十一營二連連長張鳳山中尉連附白吾與少尉連附吳忠會諸公帶游擊步隊一連於舊歷五月一日在許家與匪接仗張連長等奮不顧身激戰半日匪勢不支紛然四竄當將民救回以費子彈四百餘粒毫不索賠民受張連長諸公再造之恩無以爲報謹登報端鳴謝悃而誌感戴云

靠山鎮小河沿民劉金斗啓

聲明脫離股東關係

敬者敝堂等由民國十四年正月開與執事鄒景陽等合股開設源恒興厚記錢號以兩千元作份開市之後營業平平茲于八月間內事澤謬詳兩萬餘元現經中人何雲慶先生調處向債主義和順萬和源要求許可按五成還債非是寄心傾人實因無力清償敝堂等遵照各原股之數又復交出一倍作爲抵債之款嗣後源恒與生意賠賺及還債與否與敝堂等無涉特此聲明脫離關係俾使週知

遼源縣東志堂英銳堂德發堂泉合堂仝啟

五淋白濁一瓶斷根
哈郎淋濁丸

○凡淋症者不獨自已受異常痛苦、其毒感染妻妾、以貽禍子孫、實由男子不愼之咎、可不戒乎、

○世人欲根治五淋白濁一切惡症、以享受家庭之樂事、則宜速服**哈郎淋濁丸**、該藥係德國哈郎博士之祕方環球無二之奇劑、其殺菌力異常猛烈、一入腹中、則因化學作用以殲滅毒菌、効力如神、凡急性淋症之尿溺澁滯膿汁漏泄者、兩無佚論、即雖慢性頑症之久經歲月者、大約服用大瓶一筒則可全治更欲其速治者除服用該藥外宜用**哈郎洗淋水**洗滌尿道、以此兩藥、內外調治、則雖極難之症大約三日已覺輕快一星期則可全治世之患淋症者、盍速用此良藥、以免其痛苦近日坊間類似藥多、魚目相混顧客認眞注目**哈郎淋濁丸**字樣及骨牌商標是可特此聲明

藥價 哈郎淋濁丸 大瓶兩元 中瓶一元二角 小瓶大洋六角
哈郎洗淋水 大瓶一元五角 小瓶七角五分

各埠大藥房均有代售就近採買爲幸

總批發處 大連市山縣通九十一番地 順和公司

扶陽固本丸

此丸係補天氏大醫士新發明純採雄獸之腎牡禽髓之珠卵之英花草之精用化學法提鍊修合爲丸有水火相濟之功陰陽相生之妙性質王道功效甚速誠不可思議屢蒙歐美各醫學博士推獎故與市井牟利牛溲馬勃者實有霄壤之別無論老年少年所患陰虛陽衰之症多年不愈迭服此丸俟其藥性達到奮發陽精續萬丹用陰陽鼓瑟琴瑟調和復能壯筋骨補氣血添精銷髓返老還童如常服此劑雖肝夕從公精神不倦不愧扶陽之秘寶補身之良藥也。主治先天不足後天戕代。命門火衰水火不濟。色慾過度腰膝酸軟。下元虛弱夢遺滑精。年老氣弱陽萎不舉。精寒早開陽物短小。交媾不堅陽房畏縮。精寒不固交不耐久腎精衰敗交不受孕。氣血兩虧耳鳴目眩。手淫過甚精敗陽萎。百體委頓精神恍惚。服法每服五丸每天早晚空肚用白開水送下價目每盒現大洋一元每打現大洋十元雙料每盒現大洋二元新到婦科聖藥月月紅專治婦女身體虛弱面黃肌瘦經水不調經來腹痛等症每盒現大洋貳元●外埠函購各藥一律另加郵費

西藏青果

本堂不惜巨資特由西藏運來青果其味清淡其性溫和專能化痰清熱除胃火能止咽喉痛舌乾唇燥等症服之立能生津止渴降火滋陰清肺能安心神寬胸利氣平喘消痰可稱獨步將此青果或用開水沖飲代茶與雨井無異故常服此青果有百益而無一害●大合每盒現大洋[illegible]中合[illegible]五角各貨號如願代理經銷者酬勞格外從優奉天辦香廬藥房啓

奉天省城內金銀庫胡同省長公署東首崔氏辦香廬藥房獨家出售

廣嗣金丹

人生本自[illegible]身先有腎[illegible]天之源右腎之本十二經之根命門屬火先天之精[illegible]

[illegible]

化痔

痔瘡之種類甚繁有牝痔脈痔腸痔之分又有陽痔色痔血痔氣痔之別究其患痔之原因大都過熱下注醉飽行房陰虧熱甚房勞過度以致筋脈橫解精氣脫泄成瘰成塊或癢或痛者爲[illegible]膿血淋漓管長數寸或黃水紫血脫肛疼痛者爲漏本主人得家傳秘法虔製此丹無論新舊內痔外漏結核成管脫肛流血痛徹心肺速將此丹用白開水送服一丸每日三次縱使數十年極重極危之症連服一料亦可斷根不發百試百驗每瓶現大洋一元每料五瓶現大洋四元●另有雙料化痔丹功效尤速每兩瓶現大洋兩元八角每料六瓶現大洋七元如日久成管另製包愈惡痔去管疼雙料每瓶現大洋貳元單料每盒現大洋壹元內服外擦見效更速

痰

咳由痰生痰消咳止故止咳必先消痰此理人盡知之試問痰何以能消靈的消痰藥品係何種則人皆茫然矣僕體弱患咳多年消痰無法恐久咳成癆遂不惜金錢日謀消痰之藥凡流行海上及普通治痰者莫不購服其如服藥雖夥痰咳從甚咳愈甚則痰愈甚日廢飲食而夜不安眠神疲力乏骨瘦如柴癆象已成勢極可怖厥後購得崔氏驅製半夏麴照仿單日夕服之以覘其效孰意吞服未幾忽思睡睡醒咳止而思飲即痰亦不使即續購一打服未罄而痰若失由是咳竟止體亦健於今三年痰咳斂跡驗製半夏可謂海內止咳消痰之無上聖品也爰述大略以介紹患痰咳者●直隸警務處王品山謹啓奉天辦香廬藥房錄登

價目 每大小盒現大洋壹元貳角四 △試服盒大洋貳角現
每小盒打現大洋拾參元貳角 △大盒加倍

上海 人壽醫室 餘年氏 秘製

珍珠鏡面散 沈製脂珠粉鏡面散專治男女老幼面上雀斑粉刺酒糟紅刺白點等每瓶現洋[illegible]單料每兩[illegible]角

沈製生髮膠 男女老幼脫髮禿頂可包生新髮黃白能轉黑現大洋五角小瓶兩角半

美國 威爾 藥局 **奶香白玉粉** 閨閣女界可代粉用滿面芬香每包壹角

上海 寶麗製藥公司 最新發明美容奇藥 **湯森氏生毛髮藥水** 此藥神效凡髮之稀少極枯產後病後脫落及禿頂頭髮可擦之生黑均有效而且奇天下第一每瓶大洋拾元現洋[illegible]

專治雀斑 靈藥 **愈斑光面水** 此藥專治面部雀斑汗斑及痱瘡等症極有神效數日之期擦退可如人面光美容之家藥也現每瓶洋壹元

專治酒刺面皰藥水 此藥專治面刺粉刺酒風赤鼻等症擦之即見效過夜患處即癒痕跡消滅每瓶現大洋壹元

美容奇藥皮膚白色素 此藥能令肌膚細潔專治男女老幼面上諸般不美之症擦之見效奇功無比散[illegible]神妙無比每瓶現大洋壹元

清血解毒 喜肥力

凡人之生長皆賴乎血液之週流而血液之週流乃所以健康肢體展氣管之關要也故血液稍有虧損體質因之衰弱敵染力繼之而滅舒少外毒遂乘虛而入即醫書所謂血勝毒則敗之血敗毒則勝之實斯害理也然毒性不一毒質各異論毒之最烈者莫甚於花柳毒也輕則害及終身重則傳遺後嗣設治之不善即有性命之虞凱輯氏兄弟大醫師洞觀斯情實難袖手故採選上等清血解毒藥材經專門化學藥劑師提取精液毫無雜質藥性溫和而不猛效力宏富而不燥爲違和者易於飲服實係清血藥中之一大王也凱輯氏兄弟大醫生聖藥喜肥力係清血解毒無上之佳品此藥功能清理血液洗除週身之毒及諸種潰瘡使病者添置白血球增加敵染力發達筋肉活潑血液濕專能滅毒逐毒質使毒循序而出不遺根基凡服此藥者定能同離病域而發誓世非虛語也 凱輯氏兄弟大醫生內服清血解毒喜肥力

主治 清血解毒 除濕化瘤 皮膚瘡點 梅毒癧瘡 骨節疼痛 瘰症背瘡喉鼻腫爛 升頂歸後 梅性疥瘡 [illegible]

中華代理店

[illegible]

每瓶大洋一元五角每打十五元

生乳良藥 **人造乳** 此藥係日本名醫下村博士發明奶粉最宜連服每瓶大洋壹元外埠函購每瓶加郵票三角

此藥較普通膏藥效力非常迅速 **膏藥大王** **腰痛・筋骨痛** 七日即效 每貼現大洋壹元外埠函購不加郵費 各埠藥房均有經售

奉天城內西華門外小什字街 永年西藥房發行 [illegible]

株式會社 **大連機械製作所** 奉天支店

水道及瓦斯用。鑄鐵管一切並鑄鐵鑄鋼製罐。鐵道車輛諸機械。器具。製作販賣。鐵工。修繕請負

奉天西塔大街三丁目 電話長二〇三番 振替大連七二三番

發電機、電動機、變壓器、電氣、機械、器具、製作修理、並販賣電氣鍍金着色一式

中古磨達、七十五馬力、三十五馬力、三十馬力、二十馬力、十五馬力、在庫豐富

奉天十間房 **藤岡電氣商會** 電話一五五四番

鐵道、鑛山
諸工廠、機器
改良煖房
鍋爐、放熱器
發電機、轉電機
消防用、工業用
農業用、水龍頭
金庫、磅秤

奉天新市街浪速通三層大樓房
合名會社 **藤田洋行**

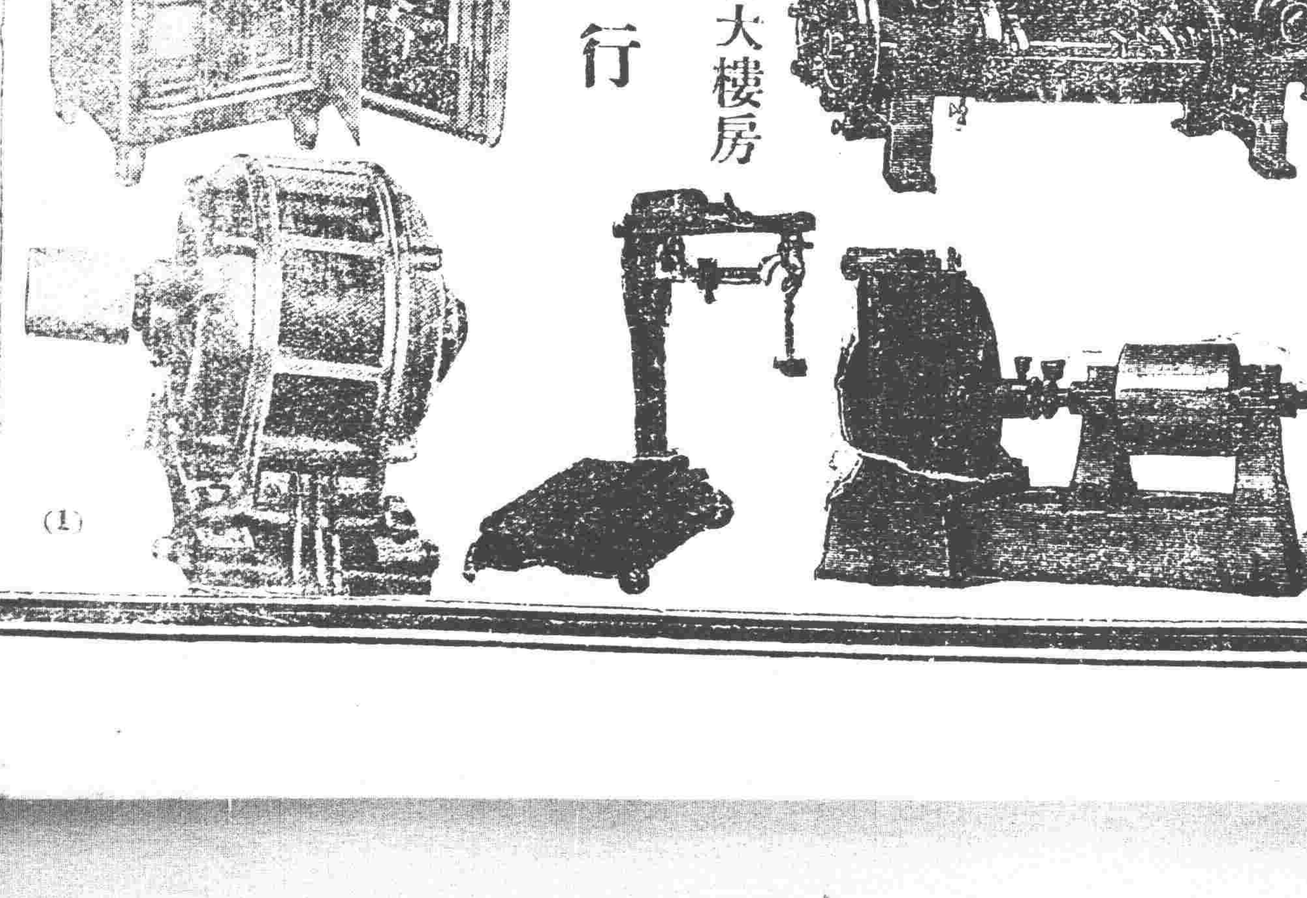

(1)

小說

哀情小說 滴血成珠(三) (路聯珂投)

第二回 野人言役思寧恨 得父助一下河南

光陰如流水一般的快。不覺到了柔桂過年的時期。用氏娘三個哭祭了一回。經家中人勸導方止。柔蘭假意的對用氏道。我兄弟不幸夭亡。我的方寸。已爲之亂。你們又假造謠言。誣告良善。幸而本府的官明見。不然此冤雖洶盡長江之水。亦不能洗淨。況如今已死有一年的光景。如若我張良忘本。作這種勾當的事。莫說者天有眼。就是人口也難任。世界上有不透風的牆嗎。今後可安心的度日吧。你們女流的見識。我也不怪。用氏道多謝伯伯的仁心。我們從今後再不聽信人言。而與無名之閑啦。張蘭道。這才是良心的話。那時心命安然搖搖等上我那陸同姪子們玩去。省得他們寂寞。用氏滿口的應允。心中自不知腸迴幾轉。肝膽碎裂的如何呢。柔蘭去後。來了一個婦人。年方四十左右。用氏認得是隔壁王順的妻子趙氏。來往時皆稱爲王嫂嫂。用氏遂說道王嫂嫂。今天怎麼這樣的閒暇呢。趙氏道按說我可真有閒暇的時候。我家的貧寒。你是知道的。全仗我的兩隻手作生活。你哥哥一天也賺不上一串錢。那能供給許多人的食用呢。用氏道。雖是那們說。出作入息。也有一番的快樂之像。我這苦命的人。終身那有好希望了。說着不覺流下淚來。趙氏坐在坑上說道。便是我也以爲妹妹恨的實的。所以我犧牲了數點鐘的工夫。來合你談談心。省得愁眉不展的無趣味。用氏道。愁不愁的也離有什麼關係。不過我以爲你兄弟實在死的不明白。我告了一回。又被那喪良心的官員。受賄殉私。不與作主。豈不是有冤無處伸嗎。趙氏道。你說他死的不明白。我覺着也不爲無因。我記得十五日晚。我去閉我們小菜園子的門。我聽得柔蘭在花園裡頭說了一句下手的話。又接連聽喊叫了幾聲。咳嗽咳嗽的聲音。我可聽聽準是誰的聲音。但是確不是柔蘭的聲音。我以爲捲打僕人呢。後來我聽說你們打官司。我才有些兒疑惑呢。但事不關己。誰樂意管是非呢。用氏道不用你說。是情有可疑。就是我所了解王嫂的話。我確信是有原因的。趙氏道那們你怎麼不上告呢。用氏道。說何容易。咱們乃是女流之輩。一則財政不足。二則識見也差的太多。千古的事。恐怕是水中撈月了。趙氏笑着說道。這麼說女子就不能辦事了嗎。我可不會此言。(未完)

短篇 智盜(續) (孔賀賢)

儂心似鐵。郎意如綿。夢痴閣畢。面上陣陣泛桃花色。思潮忽起忽落。心旌搖搖不自主。思少年眞多情種子也。語語如縷。肺腑中流出。且其娑說詔秀。世罕倫比。前者邂逅相遇。何嘗不念縈夢寐。耿耿在懷。果能與伊。結同心。諧鴛侶。此一生之樂。當不淺哉。思至此。不覺情苗勃發。心花怒放。恨記時之神。怎不將時間縮短。以便早赴佳期也。

雷光閃閃。是晉得得。某馬路一盞高大的洋式樓房。用五彩電燈纏成旅社兩字。一個華服女郎。姍姍而入。爲誰乎。非他。即夢痴女士來踐約也。問之棧夥。某號房所寓。是否王君。刻間已至否。棧夥答謂。王君昨來啟棧。將房包妥。言今晚伊將來此下榻。女士故識。莫非係伊實答乎。夢痴領之。旋經茶役引至該房。煮茗送煙。拂床拭几。甚盡特殊之殷勤。蓋茶役看女士衆止嫻靜。豐度得歡心。希望多數之賞資而已。

魚鼓傳更。張燈弔影。是夜外邊細雨敲窗。淅瀝之聲不止。與壁上之鐘聲。及鄰室廝客之鼾息聲。時相應答。夢痴總念情人焉能成睡。想及伊既許余。何又負余。想別有愛人耶。抑因事羈絆。不得脫身耶。否則。伊如不絕我棄我。而能憐我愛我。又焉能。置我於枯寂之地。令我度刻如年。飽嘗此淒凉滋味耶。王君乎。眞忍人哉。鐵床輾側。反覆難安。世間最煩悶。最苦惱之事。孰有過於待人。況又所待者。爲情人乎。畢從前相遇之情意。此後終身之境地。能否如願以償。未始非一大疑問。千端萬緒。蝟集一心。積想至不得已地步。鬱鍊而成離過兩字。忽忽朦朧入睡鄉。

黃粱一枕。紅日三竿。醒時。看時計。已交十一點。心上愛人。仍杳然未至。中心懊喪。自無待言。乃匆付店資。急急回家。甫入門。僕婦競相告曰。昨晚小姐行後。有盜入室。翻箱傾篋。珍奇之品。錦繡之衣。傢俱一空。然計損失。不下數萬金。夢痴逖聞。驚惶失色。後以事涉曖昧。有傷名節。亦未便聲張。答由自取。夫復何言。惟自後。遊樂場中。永不得再見女士之芳容。而盜以一信之能。得以攫取多金。且逍遙於法外。可云智矣。

十四 四 五 投於興城商台(完)

筆記

文藝叢考(續) (陶明濬)

詩說雜記四十五

葉氏論少陵之詩曰。杜甫之詩。包源流。綜正變。自甫以前。如漢魏之渾朴古雅。六朝之藻麗穠纖。澹遠韶秀。甫詩無一不備。然出於甫。皆甫之詩。無一字句。爲前人之詩也。自甫以後。在唐如韓愈。李賀之奇奡。劉禹錫。杜牧之雄傑。長卿之流利。溫庭筠。李商隱之輕艷。以至宋元明之詩家。稱巨擘者。甫無數十百人。各自炫奇立異。而甫無一不爲之開先。此其巧無不到。力無不舉。長盛於千古。不能衰。不可衰者也。今之人。固翠然宗杜矣。亦知杜之爲杜。乃合漢魏六朝。幷後代千百年之詩人而陶鑄之乎。按吾國之詩。三百篇無論矣。其後世最稱盛者。莫過於唐。而唐一代。其尤稱傑者。莫過於杜氏。此蓋天下之公言。非一人之私言也。百代之通義。非一代之私意也。然於前乎甫者。非甫無以顯。於後乎甫者。非甫無以開。後乎甫者。僅可以得其一體。而不能備其全神。僅可得其片長。而不克探其本能。而已氣喘汗流。鉛筆殘墨之外。不暇他語矣。甚矣哉。才力之限人也。

詩體之變。而其本質。則不能變。其樸必在。而其巧乃彰。如工人然。必有金木土石之樸。然後得巧匠而運其斧斤。加之以制度。因之以規模。林美而藝長。事勤而工倍。而毫髮極研。程思致巧。沛然刻造化之竅。得秘思之端。而莫之能禦也。不然無物之本質。而欲肆其工巧。造棘猴於微芒。削木鳶而能飛。刻獅取魚而不爽。鴟鵂施巧而如生。盛之鉢而固然。轉一球而不墜。吹笙唱歌。人可以木爲。以目招王。讒僞師之巧。初聞之似覺新奇。即察之。以爲等兒戲矣。甫之詩。卽所謂大朴不斲。其眞獨完者也。其他諸家。等於陸子剛之治玉。鮑天成之治犀。朱碧山之治銀。周治之治漆。治錫。馬勳之治扇。周治之治嵌。呂愛山之治金。王小溪之治瑪瑙。蔣抱雲之治銅。如備一格而已。有之不多。無之不減也。

著述

南宗畫史(續) (儒可)

第一章 王維

據殿成所作王右丞年譜。生於唐中宗入足元年。是年冬十月。改元。長安。卒於肅宗上元二年。享年六十一歲。唐長安元年。當西曆紀元七百零一年。肅宗上元二年當西曆七百六十一年。是右丞實生於八世紀之初年。卒於八世紀之中葉。此六十年中。吾人所奉爲南宗開山鼻祖者。其於此六十年中。果爲如何生涯乎。據舊唐書本傳云。

王維。字摩詰。太原祁人。父處廉。終汾州司馬。徙家于蒲。遂爲河東人。維。開元九年進士擢第。事母崔氏以孝聞。與弟縉。俱有俊才。博學多藝亦齊名。閨門友悌。多士推之。歷右拾遺。監察御史。左補闕。庫部郎中。居母喪。柴毀骨立。殆不勝喪。服闋。拜吏部郎中。天寶末。爲給事中。祿山陷兩都。元宗出幸。維扈從不及。爲賊所得。維服藥取痢。僞稱瘖疾。祿山素憐之。遣人迎置洛陽。拘於菩提寺。迫以僞署。祿山宴其徒于凝碧宮。其工皆梨園弟子。教坊工人。維聞之悲惻。潛爲詩曰。萬戶傷心生野煙。百官何日再朝天。秋槐花落空宮裏。凝碧池頭奏管弦。賊平。陷賊官。三等定罪。維以凝碧詩。聞于行在。肅宗嘉之。會縉請削己刑部侍郎。以贖兄罪。特宥之。責授太子中允。乾元中。遷太子中庶子。中書舍人。復拜給事中。轉尚書右丞。維以詩名。盛于開元天寶間。昆仲宦遊兩都。凡諸王駙馬豪右貴勢之門。無不拂席迎之。寧王薛王。待之如師友。維尤長五言詩。書畫特臻其妙。筆蹤措思。參于造化。而創意經圖。即有所缺。如山水平遠。雲峯石色。絕迹天機。非繪者所及也。人有得奏樂圖。不知其名。維視之曰。霓裳第三疊第一拍也。好事者。集樂工按之。一無差。咸服其精思。維弟兄俱奉佛。居常蔬食。不茹葷血。晚年長齋。不衣文綵。得宋之問藍田別墅。在輞口。輞水周於舍下。別漲竹洲花塢。與道友裴迪。浮舟往來。彈琴賦詩。嘯詠終日。嘗聚其田園所爲詩。號輞川集。在京師。日飯十數名僧。以元談爲樂。齋中無所有。唯茶鐺藥臼。經案。繩床而已。退朝之後。焚香獨坐。以禪誦爲事。妻亡。不再娶。三十年孤居一室。屏絕塵累。乾元二年。卒。臨終之際。以縉在鳳翔。忽索筆作別縉書。又與平生親故作別書數幅。多敦勵朋友奉佛修心之旨。捨筆而絕。代宗時。縉爲宰相。代宗好文。常謂縉曰。卿之伯氏。天寶中。詩名冠代。朕嘗於諸王座。聞其樂章。今有多少文集。卿可進來。縉曰。臣兄開元中。詩百千餘篇。天寶事後。十不存一。比於中外親故間。相與編綴。都得四百餘篇。翌日上之。帝優詔褒賞。(未完)

談叢

狐報恩 (象爻庵主)

東豐某村。住戶某。家素封。婦某氏。年四十許。體素弱。旋病瘵。劇至呻床褥。氣息不屬矣。一日。晨九鍾。忽來一老嫗。婦不識。詢爲誰。嫗曰。聞汝疾篤。特爲醫之。旋出丑盃一。盛藥二九。並有來天天生堂字樣。如法服之。疾少瘳。嫗臨行。囑秘之。復留其洋數元。以備吝用。萬勿聲言。違則遭譴矣。婦諾之。由斯嫗來無虛日。錢藥亦如恆。家人覩其疾漸痊。咸甚驚異。其夫叩之。婦述其故。且以仙丹左以腹胎。愈妙耳。乃調和合婦服之。未移時。疾大作。少頃狐來。責婦曰。余與爾有夙緣。憫其疾。遂爲療治。不意負其囑。是自無可救藥耳。婦默然。嫗又曰。余本狐也。當汝十三歲時。飲酒逾量。醉臥園中。汝祖曾見。返室取槍。擬擊之。適汝在側。力加阻攔。謂道修多年。一旦斃之。甚可惜也。正阿諛間。余恰醒覺。乃得脫險。此後餘生。皆汝所賜也。今既逆囑。命運使然。殆盡微忱。聊報救命之恩。若云挽回劫算。則余無斯力也。言訖爲之嘆息。婦亦唏噓不置。後病乞其施救。轉瞬已杳矣。婦疾愈重。未幾長逝耳。聞王盃猶在。彼方人士。尤多見之者。狐思報恩。洵堪嘉嘆也。

創作

傷痕(續) (心秋)

—你不是一個殘缺的鳥。能否再聽綜音啊—

人。到被無聊的痛苦時。祇有是朱的貢獻。他所愛的紙和他的生命一。樣。所懷想的也就是他的敵人。他想人們的心情。爲什麼要有愛美與偕患。以致大千裡有一部分失意與得意的人。人生太也無聊了！他還想世界營時那代着美味的虛榮浮榮汙人陰藏的好光景。雖然消磨盡去。並了清心。回顧着浴淵對着如此的秋意深深的說—啊！時光真是過人啊！現在淡涼了幾許—個徘徊在地板上。夜又詛咒着—甚麼痛苦的世的命運這樣的誤人了。情感的漩渦。既不然一各走各的前途。也管不得誰人南地北與那馬頸朝西馬尾朝東！」

源零的人意中總想着「或者吧？」他明知道那是不可能了！偏作如斯的想。究竟得一個失意的傷痕！…

—九，十六—(完)

戲評

戲界消息

滿鐵小學校。爲籌經費。擬在德勝舞台。唱義務戲三日。更請公餘俱樂部諸公。出而幫忙。外串。聞特邀名吉瑞由津來奉。幫演三日云。

著名老生劉竹友君。現已由安東返奉。下榻四合棧。聞孫家台擬約其到彼演唱。現在撮商一切。

坤伶金碧玉一行。于前日由長春赴吉和。聞係榮淑章請尹作待。應召往演堂會戲。

文苑

有感 (楊晉階)

萬里雲程鴻鵠志。燕雀能知伯牙琴裏春風友。子美詩中賈謝思。豈是蛟龍愁失水。可憐豪傑不逢時。消磨有叟來垂釣。誰知應埋王者師。

實業欄

◎魯省玻璃絲業之發達觀

▲博山縣之特產品……爲出口貨之大宗

濟南通訊 山東博山縣所製之玻璃絲爲魯省之特品而以玻璃絲製造之各種圍屏掛屏桌屏匾對等其中所鋪設之山水人物花卉翎毛及名人對聯尤屬雅美觀精緻無比陳諸客室頗爲雅觀誠爲魯省之特產陳列室中之珍品也以是十數年來頗爲暢銷於北京天津南京上海及東三省等處並則暢銷於歐美日本各國凡來東僑居外人見之莫不稱贊得之視若拱璧至其回國之際類皆設法選購以備攜回而留遊歷魯省之紀念品也故濟南城內商埠經營玻璃絲業者現已十數家如商埠之德盛東和興號成興裕協成恒榮昌西園路各玻璃絲莊數年以來生意頗稱發達然玻璃絲雖細自土其中尚有數端在茲錄於下以供各莊經理及工作之研究(一)該玻璃絲有粗細不均之弊宜設法使其細均以發完善(一)玻璃絲內所鋪之花卉人物等類皆不甚宜擇優良者用之以壯觀瞻(一)所鋪之花卉人物等既係將原來白紙刻去尤宜細心精刻留有條紋致碍雅觀(一)檯屏掛對所用之木框宜用堅硬木質俾期永久以上數端果能細心研究力求改良營業前途之發展將來更不可限量而該玻璃絲製造法題出自各省舉多不知我將調查所得以供我生產諸君之前想諸君亦所樂聞也者此絲之原料係用博山所產之桔石用碾軋爲細粉內攙皮硝或西洋料等品一鍋鍋內和水用猛火煮十二時之久即熬成如糖稀一樣拔絲工師再以形似漏勺之鐵勺將汁取出以鐵錐纏上若干即向廠內所設之大釘上掛住如婦人之紡線狀來往相抽成絲製造亦頗不易該處製下製造此絲者有長盛爐萃泰爐福泰爐協成厚人和爐忠和爐共計六家云

◎蒙古皮毛將不由津張外運

▲東鐵競爭之大成功

蒙古爲牧畜之地所產獸皮羊毛每年約有多至四百萬張特從前均由張家口運至天津出口張家口以北未通火車之地俱由駱車搬運東省鐵路去年爲欲吸收此項皮毛經過東路運至海埠出口曾派商業部職員管主任拉金克及倉庫出租科托托馬克夫二人赴赤塔及蒙古各方實地調查結果在內外蒙交界之三貝子府地方設立蒙古銀行分行一處烏德格地方設立遠東銀行分行一處以接濟蒙古皮毛商販一以自行收買併語留滿車十數輛駱駝百餘頭以爲運送皮毛之用更於海拉爾創設洗滌皮毛工廠一處搬運既極便利更有金融機關之接濟且皮毛在海拉爾洗滌潔淨運至外國市場亦可換高價他日以不數月間向由張家口出口之皮毛改由東鐵運輸者約十分之五方按調查所得自本年一月至八月末日經海拉爾工廠洗滌之皮毛約一百七十餘萬布特據此足見東鐵吸收蒙貨之計畫已告成功矣

◎中國林業問題 (曙廬)

(二)水源之涵養 森林既能調和空氣又能涵養水源蓋森林內濕度較低而林木之枝葉又能防陽光及風之透達因之林地上之水分不使蒸發無化氣之患且落葉枯枝鮮苔等能保留多量之水分始害雨水之流下多量之雨水滲入地中徐徐出於溪澗是以雖在久旱之際而森林附近亦無河水乾涸之患也

(三)土砂之扞止 據某學者之調查知世界陸地因雨水之作用每經百年必減低寸許但森林蔚鬱之處雨水不能施其破壞之力且地上之雨水於地面覆被物質之間隙中曲折流下無巨大之流勢無運搬土石之大力而蟠根與地面覆被物又復保持土石不使移動是以森林蔚鬱之地決無土石流失之患也

(四)洪水之防備 在蓊鬱之森林中雨水之一部殘留於枝葉之上而蒸散於空中又林中之地面覆被物吸收多量之雨水而保持阻其之以一時之流下而使其大部分滲入地中因之河川無劇增水量之憂不生猛烈之流勢且因土砂扞止作用河底無埋沒之患河床常低於平地是以水流緩徐不至爲難害遇大雨亦不至潰壞堤防而致洪水氾濫也 (未完)

◎大連金票行市

大連錢鈔取引所鈔票兌金票行市最近因倫敦及紐約大條之品騰與關聯日本之新綿花購訂金票對外匯兌之低落逆一千四百十圓上下落價然以後漸趨高漲昨今一千三百六十圓上下之譜按其原因仍係大條之反落象金票對外國匯兌之回復金票市價恢復之原因亦係此次日本政府爲金票行市維持決定應必要賣出政府保有四千萬圓大條(銀子)及九千六百萬圓正貨(金子)所以金票有存漲無落之傾向云

◎青島草辮業復振之動機

山東掖縣所出之草辮本爲大宗特產從前德人管理青島時每年出口額數平均計算總在八百萬元左右日德戰日以後是項營業完全轉口天津該埠業此之商家幾於無人過問日本時代亦深知此業爲該埠最大貿易擬欲設法挽回惟以比時歐戰尚未底定雖

四洮鐵路工程局招標廣告

本局呈奉批准標購機務用零星材料多種分爲十一組招標承辦訂於十月十五十六十七三日在本局當衆開標凡屬殷實商號如願承辦此項材料者請先期來局閱看章程及式樣並須隨帶投標押欵詳細數目另表附後並標單費每組大洋壹元至材料課領取標單可也特此廣告

零星材料投標押欵詳細數目表

第一組地金壹百五拾元　第二組水通壹百五拾元
第三組機器壹百五拾元　第四組釘類壹百元
第五組機工貳拾元　第六組工具參拾五元
第七組顏料壹百元　第八組電器壹百元
第九組薪炭壹百五拾元　第十組木材壹百五拾元
第十一組雜品壹百五拾元

奉天鼓樓北 世界書局發行 十大預約

書類	册數	定價	預約實價	寄費
精選詳註 姚氏古文辭類纂	四册	一元五角	七角五分	一角五分
精選詳註 黎氏古文辭類纂	四册	一元四角	七角	一角
精選詳註 王氏古文辭類纂	四册	一元二角	六角五分	一角
精選詳註 曾氏經史百家雜鈔	二册	八角	四角	七分五
協計分館 交際尺牘大觀	十二册	甲種一元五角 乙種一元	甲種七角五 乙種五角	一角五分
汪分類編 實用楹聯大觀	六册	二元	一元	一角五分
影印 名人楹聯大全	六册	一元六角	八角	一角五分
影印 名人手札大全	六册	一元二角	六角	一角五分
初拓 三希堂法帖精華	八册	四元五角	二元二角五分	二角
繪圖精選崑曲大全	廿四册	甲種六元 乙種四元	甲種三元 乙種二元	三角

一上列各書本局爲減輕購書者之負擔起見特發售短期預約五十天期滿價格照不通融
一預約期以本年陰曆七月底截止准八月初十日出書
一凡各埠郵滙不通之處可用郵票代洋十足收用來信須嚴密封固掛號下以免中途偷拆竊取之弊
一凡預約價統須一次繳足當將預約券寄奉出書後憑券取書決勿有誤
一凡預定書籍時須將姓名住址及通信處用楷書繕寫清楚以免誤發
一如欲索閱樣本請附下郵票三分立即原班寄贈

恭頌執法處騎兵二營營長李公天寶副官連長海龍警察所長魏公銓忱及巡官隊長等之德政

查海柳各縣地僻林深久爲盜賊淵藪我山城鎮乃東西通衢要地入夏以來患頻驚商民失業實難爲計且四鄉胡匪隱聚綁掠潰逃覺人衆時有所聞自騎兵營長李公官長等目擊心傷屢出剿捕奮勇青紗帳起此剿彼竄未竟殄滅幾經李公長魏公來鎮軍警協議共謀督剿故於日前探明匪首由樂字紅字王奎等匪衆二百餘名到處綁掠民不聊生李公營長即親率朱副官宋連長士卒等五十餘名身先士卒奮勇追蹤至老虎頂子山即與匪接仗止擊戰間而所長帶官長警甲百餘人在左冒險攻擊閱六小時之久當士卒鋭氣倍增故槍林彈雨之中無不以一當十雙方夾擊合力痛剿卒致匪無容身之地且斃長則倒匪首之屍骸四具首級二耳級四枝大槍二顆所長則生擒匪首九江一名梟首示衆好而一具手槍兩支子彈數十粒英餘匪亡級被擊回者不知凡幾惟惜軍警奮不顧身將士當即殞命者二名警部傷兵三名軍警勇敢實力痛剿亦可概見然營長所長等刻已整隊搜擊務期盜賊絕跡地方肅清而後已此吾商民之所以高枕無憂各安生理者皆軍警官佐等之賜也保衛宏功無以爲報謹申報端以頌德政

海龍山城鎮商會 恭頌

失照作廢

嬰城縣三區四甲正藍旗五屯趙玉喜有地照一張九晌一畝七分東至趙姓西至吳姓南至道北至趙姓因來城丟失除呈請准領補發外勿論落於何人手內概作廢紙特此登報聲明

趙玉喜謹啓

(江省警廳化驗有效)官准立案(遠近馳名)婦科珍寶出現

婦科聖藥　紅緞子仙膏

專貼瘀寒白帶　善治經血不調

此膏專貼婦女經血不調，月經趕前錯後，赤白帶下，小便淋漓，崩漏不止，經行腹痛，色氣不正，腰腿酸痛，子宮寒冷，下部抽痛，久不受孕，屢患小產，經閉經枯，乾血勞症，面黃肌瘦，少食無眠，午後發燒，肺勞咳嗽，心跳心忙，無論如何難治之症，或經多醫不效者，將此仙膏貼臍一張，百病俱消，無病常貼此膏，舒筋活血，追風散寒，種子調經，可登壽域，誠聖藥也，如患血少經閉，或三五個月不見經血，一貼此膏，保管三日即將瘀寒瘀血完全化下，多年病塊下亦無疑，定價大貼大洋四元，中貼大洋兩元，加料每貼大洋六元，現在均收半價，外埠函購，將欵由郵局滙交哈爾濱道外交十五道街金勃先藥房原班回件，滙兌不通處郵票代價亦可

婦女服用　調經養血丸

善調婦女經血　專理胎產各症

此丸係金勃先醫士家傳秘方，經驗數世，神效非常，活人無算，又經哈爾濱警察廳化驗證明特效，發給證書，以防假冒，此丸能調經養血，溫煖子宮，化瘀順氣，藥性和平，功效偉大，不燥不寒，四季可服，凡治氣血虧弱，經脈不調，帶下崩漏，血色紫黑，腹中癥瘕痞塊，肚腹疼痛，四肢倦怠，經閉乾癆，不孕小產，心跳心忙，頭迷頭暈，骨蒸發熱，氣短咳嗽，以及婦女百病，無不藥到病除，大有起死回生之效，並能安胎催生，是乃婦女科中之第一聖藥也，凡婦女患病，不論輕重，早有新得，能外貼紅緞子仙膏，內服調經養血丸，則百病各天[illegible]疾立除，氣血充足，精神倍長，身體康健，可得貴子[illegible]，調經養血丸定價一料現大洋四元，半料兩元五毛，外埠函購不加郵費

紅緞子仙膏　調經養血丸　各埠代理處列下

吉林西陽成裕當　公主嶺三合公　遼陽義和堂　安東中富街德成堂　金州[illegible]藥房　營口志華藥房　北家溝永發祥　突泉向仁堂

新立屯慶昌　新立屯萬興長　四平街天[illegible]興　長[illegible]馬路泰和藥房　春[illegible]華泰藥房　大遠萬生慶　一[illegible]河志生堂

義縣同昌魁　呼蘭縣世壽堂　檢樹縣永興堂　榮州茂興錦合　五常縣鴻興棧　昌圖縣中西藥房　通河中西大藥房　金州志發藥房

再招聘代理十家　● 無代理處購買函購，將藥費由郵局滙交哈爾濱道外十五道街

金勃先藥房

小兒良藥

從古著名　有售之効

樋屋奇應丸

主効　抽風　風寒　寒虫　熱寢冷　下毒其　他羸弱　小兒

定價　十錢　廿錢　卅錢　[illegible]　壹圓

大阪市天滿橋北　樋屋合資會社　振替大阪二二六〇

全[illegible]藥店均有

東三省官銀號總號廣告

本銀號資本總額奉大洋貳千萬圓東省重要地點及京津申魯各地均設有分號及通滙機關專辦滙兌押滙抵押放欵貼現放欵保證放欵以及收受定期活期各種存欵并設有倉庫以備堆存押欵貨物利息滙水無不公允辦事手續異常敏捷凡蒙惠顧無任歡迎

茲將總分號營業要目列載於後

甲　滙兌　本號發行大洋滙兌券，免費通滙地點：奉天、東豐、通遼、興城、蓋平、遼源、公主嶺、黑山、城鎮、開原、范家屯、通化、興京、臨江、鄭家屯、懷德、遼陽、長春、錦縣、義縣、莊河、北鎮、寬甸、中南、帽兒山、吉林、延吉、留守、哈爾濱、道外、八面城、磐山、柳河、綏化、巴彥、海關、吉林、洮南、西安、海龍、鐵嶺、綏中……

[illegible]

乙　押滙　大連、哈爾濱、[illegible]各地點

丙　各種放欵　各分號均可承作放欵

丁　各種存欵　收受定期活期存欵

代倉庫　設有倉庫各地點　吉林、長春、延吉、奉天、營口、公主嶺、范家屯

德國西門子電機廠

謹按電氣事業在選擇機首品敝廠對於辦電氣事業諸君極願貢其一得之愚凡關於電燈電話電車自來水鐵路開礦及各種實業工廠應用機器電機備承垂詢必當竭誠奉答并可代為設計此外并備有各種電料現貨均屬德國本廠最精物品倘蒙惠顧無任歡迎不吝玉趾惠臨本廠接洽是幸

本城商埠三經路路東

中國電話一五三五號　電報掛號六零零七

花柳專科

本院花柳專科主任醫學士張凡全係[illegible]陸軍醫學畢業，於各醫院經十數年，學識及經驗，于花柳一科別有經驗，今特設一院，於[illegible]，[illegible]年[illegible]診治花柳病者數千人，嗣經[illegible]診病者[illegible]藥[illegible]病[illegible]有口皆碑，名[illegible]信[illegible]已普遍于各[illegible]，於各種治法無不盡精盡善，治癒[illegible]，並各種注射藥，應有盡有，倘[illegible]者一人會[illegible]作，各種花柳特效藥均由經驗中加精製作，來函詢問，一切無不詳細答覆，請者[illegible]慰

民基氏　搜毒丸

梅毒一症最難除根，因毒之存在人身血液內，由血液循環於全身，其發現之病症亦甚複雜，治法最難將血毒除淨，即諸病全消，如不然則此消彼起，日久毒愈深，性愈重，人民患此人醫生多年研究，發明搜毒丸，專門去血解毒，與人體毫無損害，且強壯體質，一大盒連服一月則毒菌全滅，身體肥滿，屢治屢驗，百服百效

●功効　清血解毒　●強健体質　●主治　梅毒之各期各種病症　●價目　現洋二元二角　小盒現洋四角　各城藥房多有寄售

奉天北市場　民濟醫院花柳科謹啓

一般倉庫營業

代理商品委託買賣及金融火災保險諸業務

奉天浪速通十九番地

東省實業株式會社倉庫部

倉庫現在西塔大街　電話八一七〇

健腦強精靈藥

靈片(レーベン)

專門名醫証明

北京醫院長醫學士侯大夫　國立北京醫學專門學校教授醫學士陳大夫　金醫院長醫學士金大夫

腦活精強

係補給燐酸為主要成分新出良藥靈片　醫學上最高之論定為腦經健全者　對於腦神經系病狀定奏可驚偉效

主効症者

神經衰弱、婦人頭疼、偏腦疼、腦鳴、便秘、上火記憶力減退、不安眠症、常心不牢、生殖器機能力症等減少

卓効証明　北美羅省滿博士　岡田、福田、兩位醫學博士及

藥價　五角、一圓、二圓、三圓、五圓半十圓

奉贈　治療法册資不取分文函索即寄

東京市銀座弓町　弘濟藥院

佳良行　電話七百四十號

特作四色　招待[illegible]不誤

一、鐘表！　各路自鳴鐘表[illegible]

二、工藝！　[illegible]

三、眼鏡！　鐵鏡首飾精巧[illegible]

四、珠石！　各色純金可[illegible]

奉天德慶增藥局

補天丹定期增價聲明

啓者只緣敝號所發賣之神效補天丹原定價每斤奉市洋四圓整近因本年藥料[illegible]漲[illegible]照原價出售實有折本之虞既不敢省工減料只得少[illegible]增漲務希[illegible]顧諸君原量是荷今擬自夏歷八月十六日起改為每斤奉市洋四圓八角整惟中秋節以前仍照原價出售有患身体疲弱者請早預備些可也特此登報聲明

奉天小北關白塔寺東慶增謹具

本號開設奉天小北關白塔寺東以上各藥外埠代理遠路函購郵費自備　中國電話二百九十二號

虎骨延壽酒

主治遠年近日腰腿疼痛半身不隨口眼歪斜左癱右瘓手足麻木并治婦人經脈不調乾血勞傷子宮寒冷久不受孕以及虛勞等症皆治之常服者有延年益壽長生不老之功每瓶半觔定價奉洋貳元

烏鷄調經丸

主治婦女經脈不調赶前錯後或多或少或色淡如水黑成紫塊崩漏不止赤白帶下經滿腹痛四肢無力以致經寒經閉滿腹積塊腫脹不安子宮寒冷久不受孕患此症者服之無不神效每丸定價洋貳角

房氏安神丸

[illegible]

清水式精米機

在東洋推米機的首創在實能力很大著著的

亦竟在第三回東京發明品博覽會推米機十六種能力比較試驗最高成績得着月桂冠的獎彰就實在是吾清水式的推米機啦

天下唯一清水式推米機滿蒙總代理

奉天新站三層大樓　合名會社　藤田洋行

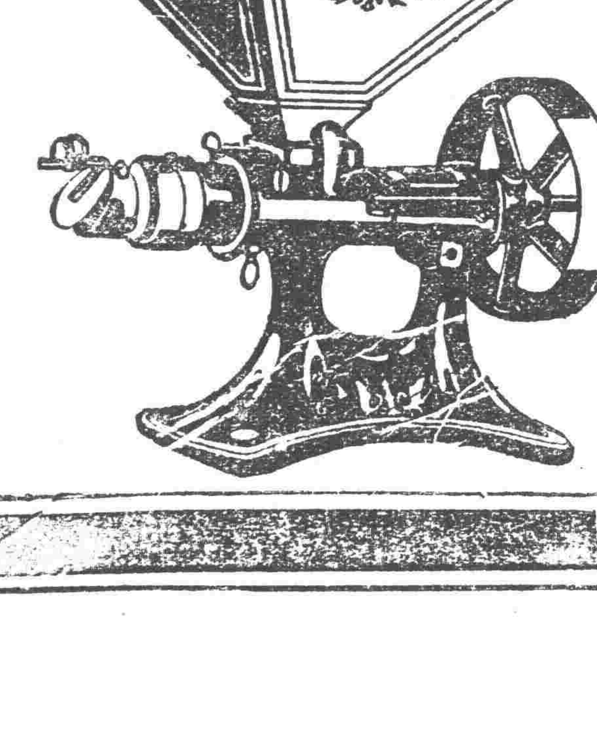

下痢と腹痛を治し腸胃を健全にす

健胃固腸丸

本藥專治赤痢霍亂其効如神凡傷食傷水停滯夜寒時冷不佳腹鳴痛疴腹痢等症服之皆驗

日平胃弱之人朝夕一回每服五粒腸胃之病自離身體日益健壯矣

大日本大阪、東京、　虔脩老舖　谷回春堂大藥房

民國各省各埠大藥房均有寄售